盛京時報

民國六年 大正六年 （陰曆六月初四日 陽曆七月廿二日）

休刊 中日禮拜日之翌日大日祭

本地（每張銅幣若枚每月？角郵寄每月九角）外埠半年五元全年九元五

告白刊例（一行五號字六字起碼登資壹日每行四角長期刊資另議）

發行人 佐藤善雄
編輯人 菊池貞二
印刷人 米田喜平
發行所 奉天西門外 盛京時報社 電話二二番 中一六八號 振替口座大連壹七二五番

（支局）大阪市北區堂島仲町壹丁目 盛京時報大阪支店

選論

段內閣成立之發表

昨日以政府公報發表全體國務員。除國務總理段氏與教育總長范氏外。悉為新任。而內務財政教育司法之要樞。皆為進步黨。此世所以有進步黨內閣之稱也。然使進步黨之色彩濃厚者。與其謂之因上記四部地位為該黨所占。無寧以進步黨頭目梁啓超入閣之故也。內閣之組織。一時雖聞齟齬。而竟見迅速成立。其內容之是非。姑不具論。總之可救目下政務停滯之急。段氏兼討逆軍總司令之佈告。末尾有祺瑞一俟大難戡定之後。即當迅解兵柄。復歸田里。敬候政府重事建設。迅集立法機關。刷新政治現象等句。剛毅謹嚴之段氏。一旦宣示天下者。未出旬日。即行反汗。將何以佩帶一國總揆之印綬。而昭示大政治家之威信。彼德國前宰相主張軍國主義。蔑視國際條規。而有應變何須法律之豪語。若與此視同一律。段氏其何說之辭。然此乃就政治家之道德的見地立論。試一觀中國政局之現狀。則當此共和再奠。重事建設時。不可聽其長此陷於無政府狀態。段氏不顧前言。而迅速出膺大任。亦為國家不可一日無政府也。而其內閣之性質如何。據外間認為與現政府有一種關係之某英文報所論。則謂此次內閣。恰如火災時。因正式消防隊不在。而臨時執行消防隊任務。當炎焰覆屋之頃。雖有消防機關。而無消防隊。即招來一羣人。以從事消防。縱非正式消防隊。人亦不加咎責。無寧讚賞之云云。由此觀之。則今次內閣。實為應急而生。所以組織此內閣者。因國家之施設。不可暫時急諸故可稱為臨時內閣。當然未準據約法第三十四條。非經國會同意不得為國務員之明文。此即將來惹起爭端之點。然四圍之情況。悉不容墨守此條文。譬諸火勢蔓延。豈忍袖手傍觀。而謂我等非正式消防隊。不負消防義務。一如某報所云乎。既認維持公安上於正式消防隊不在時。各人有消防之義務。則欲盡此消防義務者之中。不可有南北官民之差別。倔强而有能力者。決不能拒其來。今中國當風雨飄搖之時。縱急於燮理國政。而將來國家安危之禍。因須注意。不可播種於此間。奉民主主義為圭臬者。其勢力雖有消長隆替。其主張雖有急進或穩健之差。然將來必為支配民國之勢力。此世界潮流使然。毫不容疑。即感情上難得交涉安協之餘裕。而一念及民國前途。欲求政局之永久安定。則際此共和重建。實為南北官民大融合之機會。而可發揮政治的大手腕。當內閣初成。段氏關於此點。應費一番之考慮也。

歐洲大戰畫報

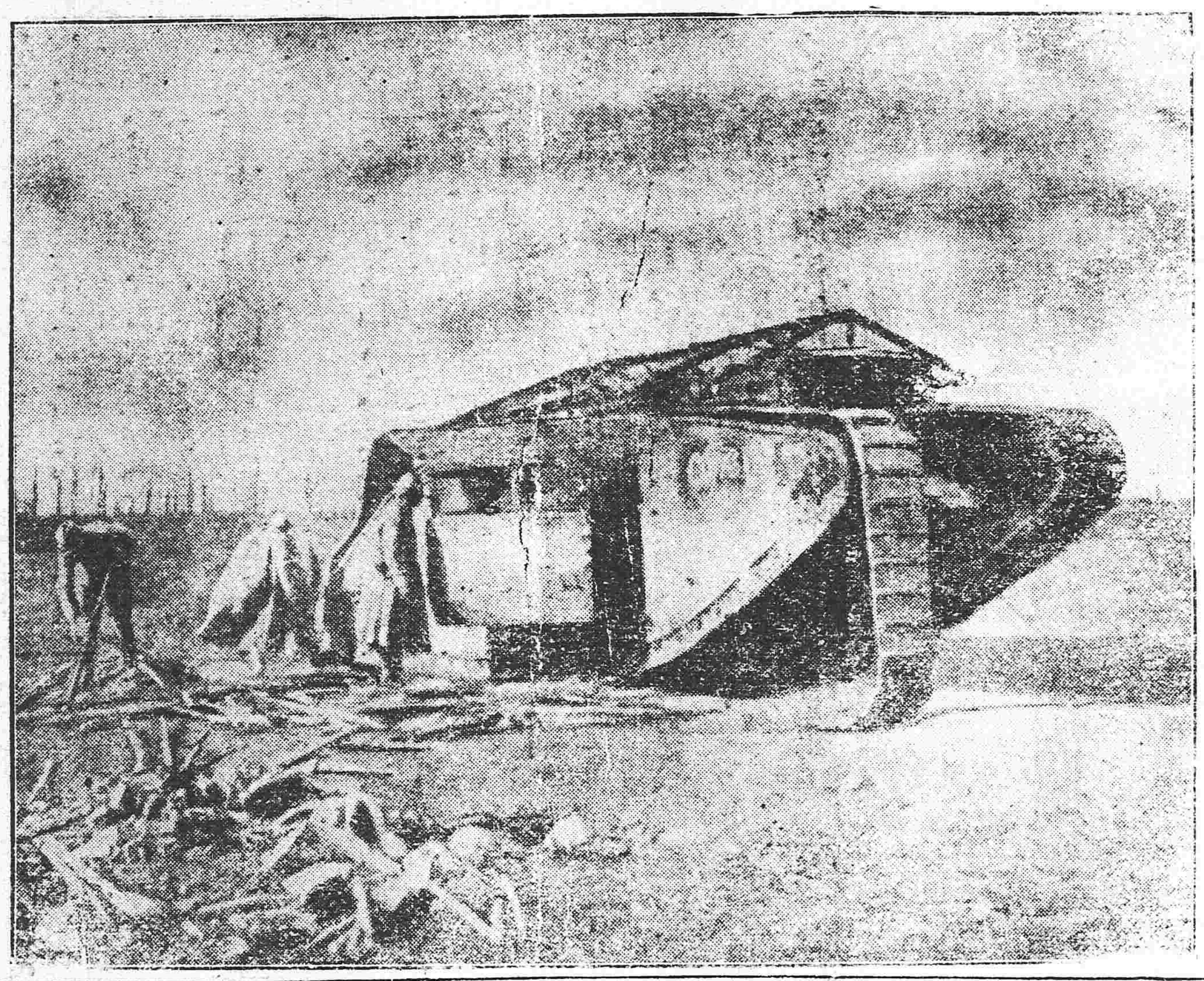

（歷潰塹濠之大自動車 有陸上努級戰艦之稱）

雜錄

洮河防導計畫書（續）

（丙）以上二項可行諸洮南洮安安廣三縣而猶須分別補助若鎮東一縣沿河一帶不惟居戶寥寥即荒地亦多未放出無可徵之工亦即無可助之糧而其隄工需費至六萬餘元之多即能勉集少數之款亦殊無補為役允宜設法另籌查該縣沿河未放上等荒地在擬築隄綫之內者約一千方里內外若有隄保護每方里可收糧三百石最賤可值千圓以上則隄成後方里之值必在千圓以上可斷言矣原定官價僅小洋三百圓今擬呈明將此荒劃出另行招領每方里祇收一百圓工竣後再令分期補交二百圓此先繳之款至少可收小洋六七萬圓以之墊充鎮東工費綽有餘裕事後仍由受益者按畝陸續攤還庶領荒者力舒而爭赴資用者取給而有餘荒之未放者以放未領者悉開誠一舉而三善備此就開荒籌款以資應用之計畫也

二請國家協助之款準上條就本籌款之方法調查各縣可致之數約在小洋十四萬餘圓（詳後列預算表）尚不敷小洋十四萬圓合大洋約十二萬圓衡之地方民力實覺難以再籌且如前擬修直河身暨挖去淤塞與鑿通松滙各計畫其施工地半在各縣境地之外既不能就地徵派工糧其受益也又不屬於一鄉一邑非若防工之利害切己鄉民眼光往往視為迂緩之圖所謂可與樂成難與創始者故亦未便責令出資不有國家之協助則此等要工既不能舉即其餘各段防工之有基可為而待於補助者亦虞半途而廢查此間地苦懷襄民罹昏墊國家振饑蠲賦已不一年河患弗除則此等消耗正未有艾若於此等工程先有以協助之三年之內即可竣工其中受益農田多至五百萬畝歲增田賦大洋七萬元且河運既通物產既富其餘國家收入當在十萬元以上是投十二萬元之基金即能獲十二萬圓以上之歲入其本少而利豐效速而持久較之丹山鐵路實倍總之夫當拯民饑溺之際巨款亦所不辭今者拯民飢溺之資即無上生產之費為國家經濟計亦無不宜竊擬轉請中央籌撥大洋十二萬圓或派員監督或責成本地官紳悉心支配則大功於以告成矣倘此項款國家擬收回固亦有籌還之法特須假以時期耳查各縣被水區域內放出之荒已逾多年未經墾闢者照章應與撤佃河工告成後此等土地必倍蓰於其原值屆時如僅加一倍招領來者必甚踴躍調查此等應行撤佃之荒殆不下百萬畝則協款不足還矣

洮河防導經費預算表

	施工地段	需費事項	估計數（元）	擬由地方籌集數	擬請國家協助數
導費	洮河自龍華圖至嫩江沿	修直河身	二四三〇〇		二四三〇〇
	洮河下流	挖去淤灘	三四二〇〇		三四二〇〇
	洮安舊河	開渠及鑿通下口	七八〇〇	三八〇〇	四〇〇〇
	漚河至松花江岸間	開渠及鑿通下口	三五〇〇〇		三五〇〇〇
防費	洮南交流河西岸	築隄	一七五〇〇	一一五〇〇	六〇〇〇
	洮南夾心子	同	三六〇〇〇	二四〇〇〇	一二〇〇〇
	洮南大橋以東至安廣界	同	一三一〇〇	五一〇〇	八〇〇〇
	洮安沿洮河西北岸	同	二〇二〇〇	一四二〇〇	六〇〇〇
	安廣沿洮河南岸	同	二四六〇〇	二四六〇〇	
	鎮東沿洮河北岸	同	六〇三〇〇	六〇三〇〇	
其餘費		工程總機關	一〇五〇〇		一〇五〇〇
總計			二八三五〇〇	一四三五〇〇	一四〇〇〇〇

（未完）

津浦路辮子兵之肅清

津浦路自開始通車以來即與兵事為緣武人跋扈攘臂怒目自由乘車莫敢誰何而尤以張逆部下之蹂躪為最甚計該逆始駐兗州後移徐州擅津浦路之利者已六年於茲致該路所受損失難以計數而該軍之驕蹇違法等事亦更僕難罄茲略舉一二以誌其強橫之一斑焉

▲把持車輛 張勳自駐徐以來津浦車輛無論何時何地任其調駛局中人不敢稍有異言以此之故各車亦不能按照鐘點開到路政敗壞是為一大原因民國元年伊駐兗州將全路車輛扣住半數以上以致總局開車不敷應用及駐徐州而其伎倆如故也其時局長為陶遜見此情形不得已呈請交通部轉呈總統請示辦法乃由總統委託徐菊人阮斗瞻親往到徐與伊再三婉商始允將機關車花車頭二三等及棚廠等任其選擇若干輛放於徐州車站以備需用且為大帥之專有權如大帥部下無特別要公即可搭乘普通車經其認可始稍便利然每月間赴南北之專車必有數次也

▲干涉用人 張既擁有車輛若干而所有駐徐之車司機匠等等則專供伊差路局無權支配更不得移而薪資之厚薄員額之多寡一任張分派每屆月杪路局祇得照單發款距徐三百里以內南至蚌埠北至臨城兗州之間所有站長司報售票等長各員非經認可不能視事即有過誤祈求大帥部下一紙書路局不敢斥革即現在以吞款被押之盛文頤亦大帥指名鬼都派委之一人也（未完）

資本金四千八百萬圓
積立金貳千壹百三拾萬圓

橫濱正金銀行奉天支店

奉天城內四平街
電話 日一一番 日一二番 中 日客用五三七番 中四七一號

總行 日本橫濱

支店 神戶 東京 長崎 大阪 倫敦 里昂 紐育 桑港 孟買 西德尼 布哇 喀囉喀 香港 上海 長春 新嘉坡 安東 北京 大連 旅順 營口 遼陽 天津 鐵嶺 漢口 濟南

滿鐵定期船大連出帆廣告

青島上海行
榊丸 每星期二（正午）（三、四〇二噸）上海直行（由上海復航時寄港青島）
神戶丸 每星期五（下午）（二、九二三噸）青島、上海行（由上海復行直航大連）

▲本會務所及在營口遼陽奉天鐵嶺長春各站均可發售聯絡船車票
▲兩店船現均設有無線電以期通信迅速而謀乘客之便利
▲發輪乘船票時間於埠頭事務所迄開船之日午前十一時四十分於荷客取事迄同日午前十一時二十分

香港廣東行
泰平丸（三、二九四噸）（八月上旬）青島香港行
神王丸（二、二〇〇噸）（七月下旬）香港直航
按應運貨物之數或經由芝罘、青島、威海衛、或書能所改日期概難豫定

南滿洲鐵道株式會社 大連埠頭事務所

神戶丸 遭大霧迷漫以致歸航遲延二十日（禮拜五）可以到埠是以將下次開航馳日臨時變更定於二十一日（禮拜六）正午開往上海並通告乘客此一次船往復航程不赴青島

滿鐵埠頭事務所

日本郵船會社瀛船廣告 由大連埠頭起

三河丸 七月十八日（陰歷五月廿九日）往太沽牛莊
三河丸 七月二十七日（陰歷六月九日）往門司神戶橫濱

日本郵船會社代理店 三井洋行大連支店 電話（四六〇）（二一〇八）

乘船票由本出張所自賣如有坐客請至本所購買

本店 朝鮮京城南大門通
資本金 貳千萬圓
朝鮮銀行奉天支店 奉天小西關路北
電話 日長五二一 日長五二四 中國一九七號 店長專用日長二七二 店長舍宅日長五二三

支店 出張所 東京、大阪、神戶、大連、安東縣、開原、四平街、長春、吉林、哈爾濱、傅家甸、平壤、仁川、大邱、元山、釜山、鎮南浦、群山木浦、馬山、新義州、會寧、羅南、營口、龍井村、

凡關於銀行普通各項事務本銀行咸可辦理而尤力求敏捷詳確以期各界而托並之中外各通商巨埠均有代理之處以便往來滙兌於本所發之紙幣無論何時皆與日本銀行發行之兌換券同而可以負按金票兌換銀數目

東亞之近情

北京專電

●馮國璋發表違法政見

馮國璋不願舊日國會恢復意欲令各省選派代表五名組織臨時參議院刻已發表政見

●馮河間非帶兵不入京

馮國璋此次電覆段總理謂若准帶兵二師當即日晉京段不知所云

●國務會議將開會

▲林劉尚知自愛

段內閣閣員除司法總長林長民海軍總長劉冠雄二人力辭不就外其餘均已承認就職聞第一次國務會議日內即可開會

●張勳仍在德兵營

日前曾傳張勳由德兵營逃亡之說日昨日使館曾向荷使館詢其確否荷使否認逃亡說是可證明張勳逃亡係屬子虛刻仍避居在德兵營內

●段祺瑞向日商借欵

段祺瑞日前與張勳交戰時挪用中國銀行準備金以充軍費現在無法彌補擬以經濟借欵名目籌借七十五萬元現向日商三菱台灣銀行及大倉組等交涉惟抵押何物尚未確定

●對德宣戰案與段內閣

▲向者是案引起紛糾
▲今仍欲以是案自固也

駐京法國公使此次代表協商國向段總理慫恿對德宣戰段氏早已覺悟對德宣戰一事在維持內閣上頗有利益料日內即可實行

●馮氏定期北來消息

馮國璋有二十一日航輪北上之說

●優待清室條件將變更

清室雖期望優待條件仍然繼續但段總理已無允意大約不免廢止帝號遷移皇室減去優待經費等項之實行

●協商國贊成段內閣

段內閣刻已成立協商國方面甚爲滿意

●臨時參議院固不可以已乎

段祺瑞擬迅速組織臨時參議院現已通電西南各省請求斡旋

漢口專電

●鄂省解除戒嚴

湖北王督軍已於十八日撤去武漢一帶之戒嚴令並解除北伐軍之組織

●商會電請撤廢優待條件

十八日漢口商會電請馮段兩公撤廢清室優待條件

●王占元主張黎黃陂復職之內幕

▲希圖苟安於目前

王督軍通電各省主張黎總統復職求各省之贊成聞浙江、江西、湖南、等省各督軍業經電覆贊成其餘各省贊成之者似亦不尠查王督之該通電原係馮代總統之致意馮氏擬藉黎氏之輿望以圖調和南北

●王占元慰問黎氏

王督軍於十九日電致黎大總統慰問衛兵滋生不敬事件

●西南各省否認段總理

雲南兩廣及四川等省通電宣言不承認段總理之復任但湖南省表面上尚示曖昧之態度

廣東專電

●孫中山抵粵之表示

▲否認段內閣　▲樹立共和新政府

孫中山已於十七日行抵廣東黃埔陳督軍朱省長等闔城文武大員均出而歡迎聞孫中山此次到粵之目的係暫以馮國璋充總統仍駐南京藉示絕對反對段內閣之態度並將停泊上海之艦隊一併調至廣東與南方六省陸軍聯絡以便北伐且擬在廣東樹立完全共和政府其意非達到革命最終之目的不已

東京專電

●民黨贊成宣戰之近訊

民黨首領聲明贊成宣戰日人對於民黨之疑慮亦因之稍形銷除矣

●東報評論民黨之行動

同情民黨之某東報云民黨有鑑於既往之失敗愼重行動務圖免失協商國方面之同情

●字林西報揭破德人在華之陰謀

近來外間盛傳中國政界之一派反對對德宣戰因德國主使張勳背後亦有德人主持此項疑竇因近日字林西報亦記載無諱益深嫌疑本日(二十日)刊行之東京日日新聞抄譯此項記事而公諸紙上

●拓殖局々長之命任

拓殖局(從新設立)長官略經決定由關東都督府民政長官白仁武氏調補遺缺由朝鮮總督府參事官秋山雅之助氏補充在白仁氏未到任以前由法制局長官有松英義氏暫行兼攝

●滿鐵總裁改爲理事長

滿鉄現副總裁國澤新兵衛氏任爲滿鉄理事長(此次改正官制裁撤滿鐵總裁一缺另置理事長)

●銀行存貸欵項之比較

凡屬於全國交換所組合之各銀行本年上半期間訂存欵項總額計二十二億三千九百三十一萬餘圓貸欵總額計二十一億零千二百二十一萬圓又各銀行繳付積欵亦頗形增加

●準備金超過五億萬之偉觀

近來正貨之輸入益形加增日本銀行正貨準備額亦因之逐漸增加迄於十八日計達五億二十三萬圓之多準備額之逾過五億萬此爲嚆矢

歐洲大動亂

東京專電

●德議會對新宰相仍視其政見

據官場接電云德國各政黨對於新宰相之態度尚未明瞭現在停會中之議會擬於十九日開會新宰相當於是日出席發表政見各議員等拭目以俟就現在形勢觀之新首相若不肯採用議院政治承認平和形式之決議多數議員必當仍然出而反抗

倫敦來電

●日砲艦又抵地中海

日本砲艦現又駛抵地中海

●英皇室決定改稱雲索爾家

英國公報云皇室會議之結果英皇室改稱雲索爾家按英皇祖母維克杜利亞女皇出自德國哈諾瓦爾克爾夫家其父阿爾巴特王係塞克斯哥巴克格達國王故英國現皇室名稱塞克斯哥巴克格達王家此次英德開戰英廷決定改變德國王家名稱改爲雲索爾王家蓋雲索爾原係英室常駐之著名宮殿名稱

●德人反對新宰相益熾

德人以新任宰相密海利斯博士視爲軍閥之傀儡對于該宰相抱不平者漸多

●德前相霍氏辭職之眞相

前德國宰相霍爾維費氏因奧匈國及巴威倫王國之奧援漸次傾向媾和並對于改革內政及非併合主義頗表同情然軍閥等推戴皇儲並經恭旬堡元帥猛烈反對遂迫霍宰相辭職此爲霍宰相辭職之眞相

●德調駐丹大使任外務大臣

駐丹德使拉悉歐伯任爲德國外務大臣

●西班牙聲言不加入戰團

西班牙國王宣言該國除外敵用武强迫外並不加入戰團又宣言該國斷無勃發革命之虞

●英艦在北海拿捕德輪

英國艦在北海拿捕德輪四艘其餘二艘被英艦砲擊均受損害逃入荷蘭海岸

●奧人對于德前相辭職之悲觀

奧國以德前相之辭職視爲德國軍國主義者之成功頗抱悲觀

●德軍攻擊天特大受損害

德軍猛攻天特被法軍砲火還擊退却法軍反向三百四高地攻擊奪還前被奪之陣地多所

紐約專電

●威達爾士發表造船計劃

美國造船計劃之擔任者威達爾士此次將設置船廠二所在二十四個月間能造鋼鉄船四百隻(二千五百萬噸)之一大計劃發表

探煉礦物與鑑定礦物　南滿鐵路公司奉天市內營業所

患病二年有餘後由韋廉士大醫生紅色補丸治愈

南洋檳城埠 許翠蓮小姐

暑季炎夏小兒往往胃納減少即成人亦然如此則身體缺少滋養料定必虛損乏力精神不濟軟弱無病矣以調理爲要調理之法必須補血使週身強健有力爲惟一之方法俾免痢疾喉痧以及一切暑季傳染各症因炎夏之際遭此重症而死亡者已不可勝計矣清血補血之藥由醫藥家所公認首推韋廉士大醫生紅色補丸也即如南洋檳榔嶼過港仔直街廿二號佐壽堂寶號許有貴之令嬡許翠蓮小姐之證據便可知矣許君爲其令嬡作證書如左云三年前小女年纔七歲曾患頭痛以及胃脘疼痛之症因年幼之故更形煩躁睡眠不安似乎心中苦惱非凡嘗試中西各藥毫無功效余以爲余之幼女難期就痊幸閱報章登載有患與小女相同之症爲韋廉士大醫生紅色補丸所治愈故余決意亦以此丸與小女試之不料服至一禮拜後大見效驗小女飲食有味夜寐安穩頭痛肚痛頓減精神活潑服用未久十分全愈韋廉士大醫生紅色補丸治愈小女翠蓮之症如此神速奇妙誠爲感謝莫銘因小女患病二年有餘矣用貢尺素聊誌不忘韋廉士大醫生紅色補丸治疾壯身之功力男女老幼均屬相同凡經售西藥者均有出售或直向上海四川路九十六號韋廉士醫生藥局函購每一瓶英洋一元五角每六瓶英洋八元郵力在內

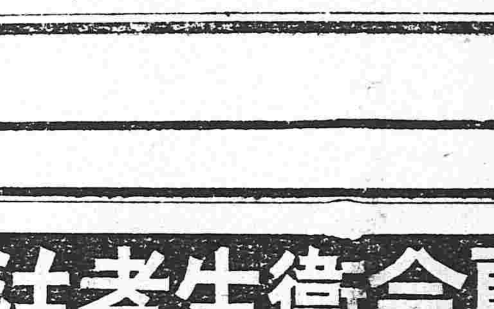

如患痔瘡請閱此篇

盛京黑山縣半拉門醫生一品第三分所蔣允中先生於一千九百十七年四月十號來書曰余患痔瘡之症服用韋廉士紅色清導丸實在大見功效正擬修函祝頌忽奉朶雲故此隨函用郵票六角請即再寄清導丸一瓶云云大便閉結往往致令痔瘡更劇服用韋廉士紅色清導丸微大便俾大腸濕火漸退痔瘡之患自能漸次收功也如尊處如從購買請寄郵票大洋六角至上海四川路九十六號韋廉士醫生藥局原班郵奉清導丸一瓶可也

奉天四平街西 萃華金店 號

本店三號專備金銀首飾中西器皿金銀品質純良嵌製式樣尤妙敬告 賜顧諸君幸早惠臨

老號城內銀行胡同 電話六百二十三號

西號城內四平街 電話四百六十四號

東號哈濱道外

萃華金店三號謹啓

志仁堂雙僧化積膏

本堂於早年發明新法創成特明雙僧化積膏一種功效神速與衆不同現已暢銷近遍三省遠達京都北洋各省寄售處共有五百餘家非實效實驗斷不至此此膏專貼男婦氣積血積寒積食積心胃疼痛胸膈脹滿氣逆不舒噎膈反胃氣臌水臌癥瘕痞塊痢疾泄瀉腎寒腰腿筋骨疼痛手足麻木男子疝氣腎囊潮濕婦人經血不調經前經後腰腿疼痛赤白帶下子宮寒冷久不孕育並治小兒乳積疳瘵蟲積偏墜等症此膏收效甚速少者五六日多者十餘日不但積消聚散而且健脾衛生誠膏藥中之妙品也此膏每份兩張紅白藥面兩包合洋四角買十份加一份買五十份八扣收欵

各省各城寄售處

天津隆泰和 山海關永順和 吉林興順恒 卜魁慶泰興 城廠公悅成 錦縣益興公 梨樹富盛泉 岫巖復元公司 復州德益厚 鐵嶺福合盛 熊岳廣順利 遼中萬聚長 海龍永興東

營口福有長 西安福合慶 莊河義德成 西豐福長太 遼陽福春興 安東豐泰益 新民福賜牛 長春文孝堂 大連信成湧 蓋平恒昌德 寧遠瑞興德 法庫德生永 西豐東興順

廣甯東福盛 海倫玉盛源 臨江東和長 赫爾蘇福盛德 五站富盛通 千金寨恒興茂 台安德源增 鳳城恒意德 哈爾濱天豐源 大孤山長豐源 海城慶成和 義州寶增湧 山城子興盛源

輝南全順東 公主嶺三合公 寬甸公順勝 本溪張碗舖 大東溝中和湧 伊通州復興隆 盤山德慶興 清河門義盛遠 安東益增東 東平天增利 洮南正心永 大孤山豐泰大 興京德順合

孫台增益昌 大連協茂盛 金州聚增長 黑山協成順 海鶴公議常 懷仁驅記洋行 田莊台福聚興 長春天合慶 鐵嶺永慶東 開原增益昌 新兵萬泉燒鍋 綏中德發號 新城裕來公

懷德雙興長 朝陽聚合隆 蒲石河順懋德 通化謙泰潤 撫順萬聚興 八面城巨源益 昌圖廣昌和 梁原?德順合 柳河義興成 法源?長興隆 彰武同義合 雙城洪順隆 遼源天合興

強種補元丹

此藥專能強種強種必須以補腎爲先補腎尤必以補元爲主故製此丹強種補元獨推良劑請試用之庶知功効主治男子先天秉賦不足後天脾胃虛弱諸虛百損五勞七傷勢熱咳嗽自汗盜汗腰腿酸軟精神疲倦五更腎瀉腎囊潮濕腎寒疝氣便濁遺溺遺精或中年房勞過度精髓虧乏陽痿不舉或思慮太過神精耗傷驚悸心跳或老年酒色嗜好精髓枯竭陽之絕嗣等症服之神效誠爲強種補元之良品也每大盒四兩一元小盒二兩價洋五毛

中效鹿胎丸

蓋鹿乃仙獸得百草精華其功在角胎秉牡鹿之精牝鹿之血得完全氣血成形加藥料爲丸專治婦女經血不調或多或少其色紫黑成塊臨期腰腹疼痛或經閉經漏赤白帶下子宮寒冷久不孕育或受孕不安素慣半產服之神効每丸價洋二角每盒十丸價洋二圓

清毒掃淋丸

專治因風火因花柳染成五淋白濁楊梅疳瘡魚口便毒甚至毛髮脫落鼻塌齒落咽喉破爛種種惡症俱有實効大盒八角小盒四角

筋骨萬靈丹

專治中風半身不遂口眼歪邪兼治風寒濕痺閉塞經絡以致肩臂腰腿疼痛手足麻木抽搐等症每袋價洋四角

北京農商部商標註冊巴拿馬賽會農商部發給獎憑奉天巡按使備案佈告專賣

中國電話六百六十七號

本號開設奉天大東門裡路北 志仁堂啓

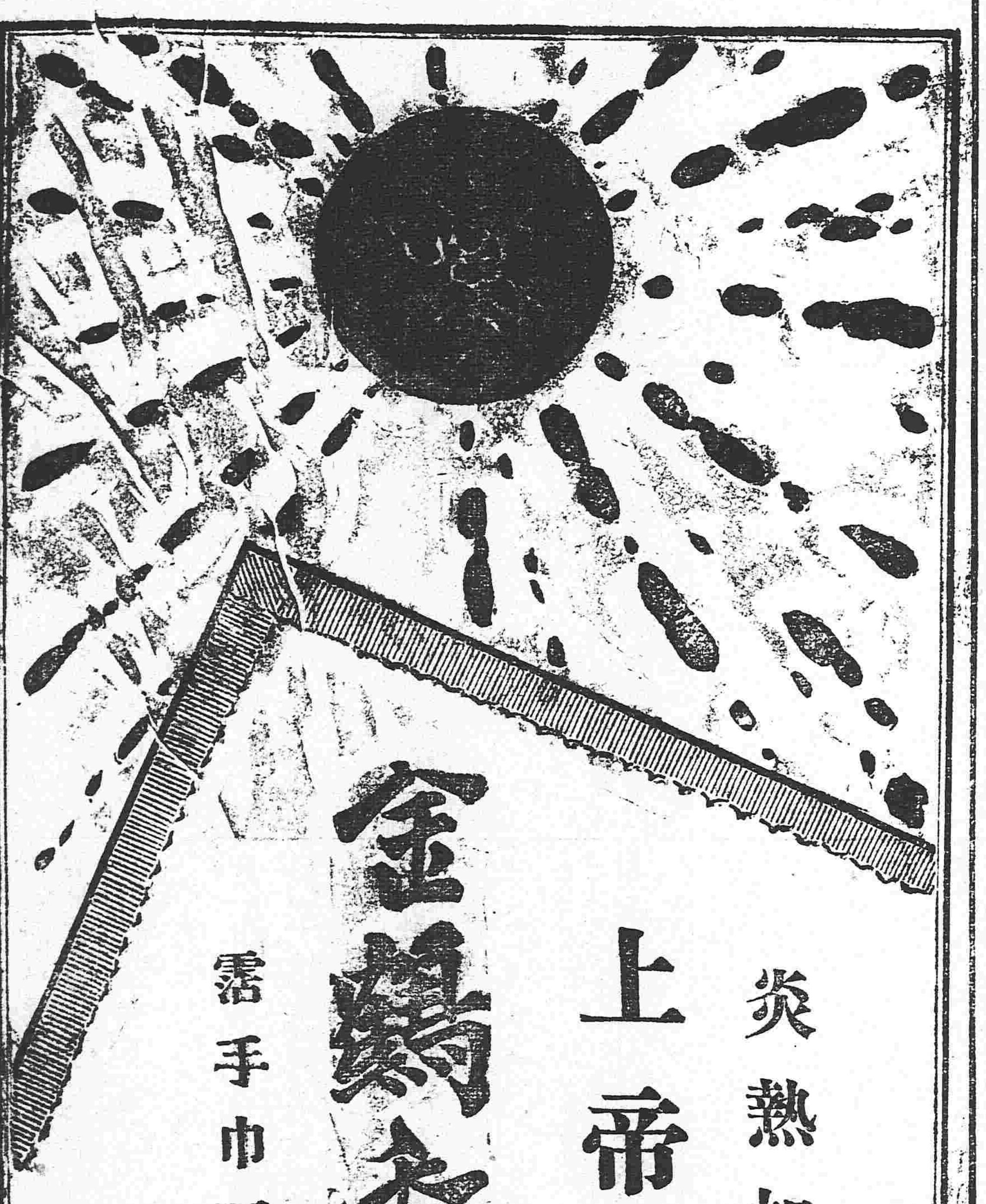

炎熱如燒

上帝亦將

需手巾而拭汗

金鷄香水

由今日起入三伏

及早晒乾衣服什器以除梅雨中之黴菌且須裝在藤澤樟腦以防虫害

定價 大形金十二錢 中形金七錢 小形三錢五厘 碁石形大罐金五十錢 全小罐金十錢

各處藥店均有代售

特約店 奉天小西關 廣濟堂

將到夏令衛生者注意

謹防假冒

老直牌守田寶丹其功効無比

炎暑酷熱、邪疫流行、當此氣候不正之時患生不測之疾病更宜保護其身體勿使病魔侵襲其將何術以禦之惟有豫備良藥以免受疾之虞本主人早見及此特揀上等眞正藥材虔製修合已在敝國推爲第一發售的眞牌名曰守田寶丹或服或敷咸能立愈惟有無耻之徒假冒寶丹名目甚多請賜顧者認明東京市下谷區池之端仲町二十七號守田治兵衛並八稜鏡商標以及守田寶丹四字等應不致誤

守田寶丹專治効力

◉霍亂◉痧症◉痢疾◉疝痢◉中寒◉中暑◉吐瀉◉泄瀉◉食傷◉積食◉僻除邪惡◉防過瘟疫◉心腹痛◉船車酒害◉頭痛◉眩暈◉蜂蝎叮螫等虫害即効如神

發售處 東京下谷池之端仲町二十七號地 守田治兵衛

寄售處 各地各藥房及雜貨舖均有寄售

大總統令

（七月十七日）

▲大總統命令

迭據討逆軍總司令國務總理段祺瑞並各路司令電報收復京師情形本大總統披閱之餘良深欣慰此次張勳倡亂竊據神京逞其逆謀矯誣天下俾都城爲負隅之計假清室爲盜竊之資寰宇震驚全國共憤本大總統猝聞奇變義憤填膺亟圖濟師戡除大慈惟慮道阻且長久稽時日水深火熱民何以堪幸賴國務總理段祺瑞勇於赴義視師馬廠各省雲集景從同深敵愾分兵三路取京師廊房告捷首挫其鋒豐臺會師遂蹙其勢蘆溝橋長辛店等處節節進攻將逆衆迫於城內而逆勳尚不悔禍負固阻兵防禦日增布置日密屯聚天壇密布炮位於天安門景山東西華門南河沿各處令餘燼以肆鴟張藉俱焚以爲挾制兇計狡謀中外切齒我軍揆時度勢利在速攻不忍必亂其謀不取必受其咎指示發縱力減地方損害爰於十二日拂曉分途進攻天壇逆衆死力抗拒國軍奮勇攻擊逆衆勢始不支繳械投誠聽候安插其天安門景山東西華門南河沿各處亦經國軍冒彈薄登斃其梟悍餘衆勢窮乞降首逆張勳於砲火猛烈之際冒死潛逃即於是日下午三時半將京師完全收復地方安堵如恒各國使館區域未有損失雖元惡尚稽顯戮而大局于焉底定全賴該總司令暨各路司令忠勇奮發調度有方不出旬日膚功迅奏允宜特頒榮典用酬殊勳應由國務院會同陸軍部擬議呈明辦理所 前敵將士暨從征文武官吏奮勇爭先冒暑力戰應由總司令暨各路司令查明呈請獎勵京師內外軍警保護地方有勞足錄由各該管長官核實請獎 以昭激勸 首逆張勳尚未擒獲責成內外各路軍隊與各省地方警察長官一律嚴緝務獲究辦 切切此令

據內務部呈稱准清室內務府函稱本日內務府奉諭前於宣統三年十二月二十五日欽奉隆裕皇太后懿旨因全國人民傾心共和特率皇帝將統治權公諸全國定爲民主共和並議定優待皇室條件永資遵守等因六載以來備極優待本無私政之心豈有食言之理不意七月一號張勳率領軍隊入宮盤踞矯發諭旨擅更國體違背先朝懿訓沖人深居宮禁莫可如何此中情形當爲天下所共諒著內務府咨請民國政府宣布中外一體聞知等因函知到部理合據情轉呈等情此次張勳叛國矯挾肇亂天下本共有見聞茲據呈明咨達各情合亟明白佈告咸使聞知此令

此次張勳謀叛危及國家罪在不赦除張勳已有明令通飭嚴緝外所有此次同謀造亂之康有爲劉廷琛萬繩栻梁敦彥胡嗣瑗 均著京內外各軍警長官一體嚴緝務獲交法庭盡法懲辦其實被罔脅者一概從寬免究 此令

據貴州督軍劉顯世轉呈戴戡電稱 劉存厚舉兵圍攻督署 並據各方電告本月五日川黔兩軍在成都激戰焚殺慘烈人民生命財產損害甚鉅 聞之殊深痛恨四川迭遭兵禍瘡痍未復戴兼督身膺重寄有保衛地方之責劉存厚籍隸本省有敬恭桑梓之義況在查辦期內尤應束身待罪 著各約束所部息爭安民靜候中央查明處理 其各路開赴成都軍隊即就所在地點駐紮不得前進致滋紛擾倘仍抗違軍律具在決不曲貸懍之切切 此令

徐州鎮守使張文生徐州鎮守使白寶山當張勳倡亂之始即經通電聲明未預逆謀並約束軍隊力維秩序此次土匪新兵裹脅爲變又復親督所部立予殲除淮徐一帶得以保持安寧實屬深明大義克盡職守 張文生白寶山著照舊供職 並責成將所部軍隊申明紀律切實整頓以衛地方此令

▲大總統命令（七月十八日）

福建省長胡瑞霖因病懇請辭職胡瑞霖准免本職此令

特任李厚基兼署福建省長此令

財政次長趙椿年呈請辭職趙椿年准免本職此令

署財政次長楊壽枏著免署職此令

任命金還爲財政次長此令

張勳叛國不得已而用兵廊房豐臺京師各戰流彈所及人民生命財產致受損害良深憫念著內務部迅飭京兆尹京師警察廳詳細查明分別呈請撫邮此令

此次收復京師各路將士奮勇殺賊業經明令飭總司令暨各路司令查明呈請獎勵其陣亡受傷各將士咸爲國捐軀或効忠致斃本大總統尤深憫惻著總司令暨各路司令迅即查明交陸軍部從優議邮以彰忠藎此令

東三省新聞

▲奉天▼

●取銷軍務帮辦

前陸軍二十八師師長幫辦奉天軍務馮德麟 因附逆已被段祺瑞部下軍隊拘獲解京懲處是該師長馮幫辦軍務之職權早經褫奪近來軍務文件尚有幫辦名稱張雨亭督軍特於二十日通令所屬各縣知事及各縣駐防陸軍巡防各軍自後行文務將幫辦名目實行取消不得疎虞云（年）

●擬改二十八師爲兩混成旅

二十八師師長馮德麟已交法庭擬處當然不能復職遞遺師長一席張雨亭初擬以孫占鰲汲金純二人中擇一繼任唯該師部下與張督素無感情布置極非易易昨聞決定將該師改爲混成二旅歸陸軍部管轄應受督軍節制指揮以免門戶之爭并須俟汲張兩旅長來奉會議取決 想該師將士素明大義當無何等之爭執唯能否爲張督用命則須觀之異日焉（靈）

●兩鎮守爲馮德麟呼籲

馮德麟此次附逆獲譴初非意料所及然其左右無人不學無術已可概見事發後同僚多冷淡相視同衾異夢之感論者引爲寒心日昨吳興權鎮守使以袍澤之誼特聯合東邊鎮守使馬龍潭具呈督軍請求轉達京華特加寬恕以策歸來文詞悱惻讀者動容聞張督軍已允爲之轉呈 獨惜事前吳馬均未聞知至今日而投井下石者有人其效力亦僅不死而已（靈）

●金道尹籌備邊荒之意見

洮昌道尹金息侯氏爲闢荒興商籌備邊防起見昨通令所屬各縣知事查籌邊首重安犂設治而設治係在因地制宜或農商既集以設治爲教養之謀或土地久荒以設治爲拓殖之計蒙荒地方散漫遼濶應待設治之處甚多欲並舉之每苦絀於財力欲放棄之又恐多成甌脫本道尹統籌全局孰慮審顧以爲設治立縣事大欵鉅一時自難施行而廣設集鎮先立基礎徐圖擴充實當務之急應即責成各縣知事各就所轄境內有無可以設鎮之處迅速分別查明擬議辦法呈報到署以憑核奪辦理云（隱）

●王家勳進退維谷

警務處長兼省會警察廳長王連坡屢擬辭職而無絕對理由故託人代達不願擔任之意乃當軸一惟撫慰勸令勉爲其難俟有相當人才再行酌奪茲據警界中人云省垣警察自改制後設立派出所裁員加薪凡巡官以至警察幾日間無休息時間均各紛紛請求署長減薪添警否則惟有辭職各署長洞悉情形屢次向王氏具陳苦衷乃王氏本老於警務者亦深知之無如王永江在任事各署未曾提及倘貿然進言于當道勢必不悅不但于事無濟適足以觸當軸之怒輾轉思維卒無良策由是以觀王氏辭職之消息殆非虛語也（古）

●嗚呼龍江之公民代表

黑龍江政變情形迭詳本報茲聞英巴兩旅長已發布告停止作戰計畫以安民心而許蘭洲方招兵購械濫發官帖迄今仍無退讓之意該省昨有公民團者函致雙方仲裁媾和會議結果以許蘭洲與此間張督軍感情極厚特舉代表金純耿某等四人來奉請示張督軍調停方畧昨已抵奉暫寓日站悅來棧日內即擬晉謁張氏如無辦法即擬晉京一行但說者謂公理所在許氏無論如何終難以督軍省長自任英巴兩旅長聲罪致討名正言順地方人民不罪許氏而以調停求兩全恐終非卜奎之福也（靈）

●新民之水災詳誌

縣街新民縣境地勢窪下加以柳河屢次泛濫故該縣水災幾乎無歲無之茲據新民來函云縣街於十六日降雨後街東即漲水十七日又雨水竟漲至警所左近然較之前歲之水相去遠甚故直至十八日又雨終未罹若大之災害

▲黃旗堡 黃旗堡離縣街十餘里離白旗堡亦不甚遠前時離河較遠水患不及自前年廖彭如知新民縣事時以該河連年泛溢沖害商民考厥原因實緣河身曲折不能順流而下之所致亟思有以疏濬之以防後患當呈請撥欵修河經張兼省長准撥大洋廿二萬交廖知事協同士紳修理廖即委任該縣劣紳榮凱（字品卿）招工修理將河流引至黃旗堡以省工程僅西面修一大壩以防水勢廖榮遂得吞欵十餘萬因之工程不固十七日河水漲發該堡西壩被水沖開全堡被淹人民之陷溺者不計其數

▲被淹慘况 十七日之大雨傾民咸有戒心多將乾糧等搬至房頂以防不虞至夜間三時水果大漲及於簷際到處哭泣聲風聲雨聲相應而作須臾水勢更大房之低下者或倒塌或冲去該堡共五百餘戶男女人口五六千人被淹確數雖未詳悉然存者僅三千餘人矣

▲災民逃難 十八日水勢退下災民等扶老携幼向新民縣逃避由縣者至火車站約有二千餘人之數搭蓋席棚席地而座狀極可憐該縣署所遍赴火燒鋪收買火燒數萬分散各難民聊以果腹聞難民有三四日困在房頂未得一餐者當道于十九日發放糧米云

▲咒榮凱 災民等以此次受災實爲富紳榮品卿所賜是以邀集千餘人至榮凱家鬨鬨往向榮凱索命並搗毀其屋中什物形勢洶洶不可遏止不期榮知禍潰早于十七日先脫幸單警長率警至竭力安慰並帶至各店施賑始息嗟乎榮廖爲謀一己之富足而喪數千人之生命清夜捫心其能安處否耶

●派員查勘水災

張兼省長以新民遭水頗爲懸念特派公署內務科劉科員前往查勘以便籌欵賑濟云

●吳鎮守使爲防匪旋返

日前吳鎮守使自防次來省據稱索倫山一帶又有蒙匪七八百人到處搶掠蒙民不堪其擾吳氏防其南竄於昨二十日匆匆回防以便部署防禦云

●縣公署人員大更動

新任瀋陽縣知事朱佩蘭到任以後未見若何政策僅將縣中上下人員更易二十餘人所留者只僱員八人而已聞因前來謀差者猶有二十餘人未得位置朱氏擬將四鄉收捐差使稗之

●楊署長被撤

第四警察署長楊恩凱係前任警務處長王永江之人作事跋扈苛扣警餉迭被本報揭載及被害者之控告王處長連坡以楊某如此行爲實屬有忝警長之職故于日昨將伊撤換遺缺查有第一署署員吳子生在警界多年富有經驗堪勝其職是以加扎委充云（干）

●百五團副委定

陸軍二十七師五十三旅一百五團團副方維新改充昌圖縣警察所長遺席因一時難以物色相當人才致由某軍官代理現經梁幹卿團長查有前講武堂編輯員楊林蘭諳練軍務堪以勝任于日昨詳明張督軍照准扎委視事云（年）

●各縣解繳稅欵

財政廳廳長王永江以值此國家多事之秋需欵孔急曾電催各縣知事及稅捐局長務須將上月各項稅欵掃數解省藉資救濟茲聞開原西豐安東等縣稅捐局長奉令後均湊集稅欵派員送交財政廳核收云（年）

▲吉林▼

●孟恩遠回吉之餘聞

▲過長時之演說 長春高等偵探高岐三（即妓館中之高三爺）杜鳳閣趙煥章劉洪濱李某王某等六人秘密赴津聞該偵探等臨行恐人知覺各均穿農衣並携用用等器伊等去 說者謂係奉巡撫電招前往保護云云十二日晚九鐘袁堯田鎮守使接高代理督軍電諭謂孟氏十三日早七鐘由津到長希即預備迎接云云斯時全城嘩然以爲孟氏此來出人意料之外然軍界同胞各盡服從之天職屆時濱笛一鳴奉車進站當由吉林警務處長趙憲章暨鎮署劉子鈞參謀長二人扶孟下車車前早備四人肩輿一頂上轎後一直抬到道尹衙門稍爲安息即乘肩輿赴吉長車站急于回吉到站後一般大官小員列隊相迎仍由趙劉二人扶孟下轎當即向各軍官云本督此次晉京正值政爭稍一著手幾乎喪命復辟事不必細說不過有事都是我一人的但是若晚回幾天可就糟了其實我不怕我有幾個錢大家也許知道天津租界內我有幾間樓房大家也許曉得如果有與我反對的我實在門不過他我就在天津租界一住誰也無法子想由這看來我到不怕仍望大家竭心盡力保護治安爲盼言至此氣不足用遂登車濱笛一鳴即飛赴吉林去訖

▲吉省會之彈劾 孟恩遠前在天津往見段祺瑞擬聲明態度終被謝絕面晤逐帶從者三十餘名十貳日夜抵奉天十三日朝歸長春歸還吉林省議會一部排斥孟氏欲推舉王揖唐並已將彈劾孟督之書件以日本郵便送交段氏並派代表者四名急赴北京

▲黑龍江▼

●龍沙之險象牛打

▲軍事偵探部告 英旅長派兵三營攻取海倫城池被英軍佔據石團長亦被拘獲查知事貴廉原抱觀望主意近因城池被英佔據陽爲歡迎英軍允許助餉陰使人赴省將英軍情形詳報於許

▲許前派陸軍三營保護海倫兵至海倫境距城五十餘里聞城被英軍佔據未敢前進當日復退拜泉兆知事麟迎至郊外要求留守拜泉以爲治安之計

▲許前控造畢桂芳暨英順等主張復辟電達中央暨各省追接北京復辟之電轉似畢是而已非 恐受張勳詰問瞞怨二大命剛等不該控造此電 擬設法補救云

▲許本一介武夫滿事本無主張此次大激起風潮實係李參謀長景林警務處處長兼廳長楊雲峰所爲近日軍政各事李楊獨斷獨行視許如木偶並不商酌許之設施偶不合意即令取消或謂今已爲李楊所利用矣

▲軍事偵探報告英旅長在哈與巴旅長袁與兩團長會商要事連日數電北京請中央維持大局並請派員查辦議決後英巴即回防

▲省城商民恐遭兵變紛紛出城赴各縣鄉屯者絡繹不絕而東荒商民又以英旅長調集軍隊招募兵士文電交馳軍聲遠揭內之大起恐慌轉視省城爲樂土紛紛進城避難更有携眷轉赴吉境以期苟免于亂世殊可哀也

▲各縣知事因英旅長把守庫欵提欵備餉不准解省各知事棄職來省者已有六七員其派員到省面請財政廳長指示方針者亦有十餘處其稅局長來省者約有十餘員派人請示方針已有二十餘處現許氏已將未被英兵把守之縣者暨稅局銀行等派兵保衛以備軍需

▲公民會所致英旅長等電係由軍署主稿先具李楊擬稿謂英等叛逆爲人民公敵電詰其罪公民代表大不贊可後改爲質問招兵調兵截欵逐官等事是何舉動代表亦不贊可嗣改爲維持大局速除意見代表始認可交電局拍發

▲公民代表吉德純金心齋于五號晚八鐘乘齊昂火車出省開擬先行到哈見英如英不在哈擬赴呼調停一切再行由呼赴京請政府調停是日歡送代表至齊站者約有四百餘人與吉金同行者有財政廳廳問象省長公署參議齊文軒

▲駐哈廣信公司執事呈報省長謂英旅長聲稱省城不發軍餉需欵孔亟向分司以印領借大洋一百萬元將執事強迫至道外借欵執事當付五十萬元復限十日交五十萬元執事以公欵攸關未敢擅便事極危險公司人員生命難保請速維持云許當以省長名義咨行督軍署查核聞督署擬先電吉林就近保護分司以免英旅長再向分司索欵云

營口埠銀行及糧食行市（七月二十一日）

雜報

▲奉天▼

●法警不法

日前下午六句鐘瀋陽地方廳門首觀者如堵見叢中有一青年女子開口大罵詢之老者勸走據傍觀人云女係路西大門內楊姓長女回門探親因地方廳門崗巡警關玉昌任意調笑致觸該女之怒是以大罵並云該警生性如是凡遇婦女莫不輒與之調笑其品行之不端從可知矣（萬）

●買做烏龜

有白子青者浮蕩性成巳將先人遺產揮霍盡淨專以敲詐為生平時對人談話不自稱某署稽查便云係某廳偵探知者無不嗤之以鼻因其有數個虎而冠者與之友善故人亦不屑與之辯論日前不知由何處借來洋百元邀同該管警察某某等過介北門外安樂堂妓女雲卿之母以一百元作為身價立時立借洋四百元之憑據使該妓之母畫押迨畫押後白某携帶該妓之願喜堂使其仍操舊業該妓不允白某恫嚇曰余係四百元錢買你的如果不願仍操舊業還我四百元錢該妓不得已而聽其指使若爾人者洵狗彘之不若也（古）

●不守法律

馬二營五連馬兵董万山因債務涉訟于地方廳不遵法定程序擅自出入值門警衛以其無門証不准私出廳門董某蠻不講理破口大罵繼之以毆嗣經多人勸說始悻悻屈伏噫如董某者未免有玷軍紀也（古）

●署員易委

警務處王連坡以小西關警察分署署員甘乃忱作事不力嘖有煩言于日前將其撤委遺席以第一署戶籍生謝獻臣升充于十九日接事（干）

●保人受累

月優班妓女月仙因分奉知事林某與該妓情意纏綿揮霍無度嗣因旅邸困窮債台高築曾向該妓借洋一千元旋由友人處貸洋五百元歸還月仙巳而林某欲晉京圖事託某公司執事人暫為擔保詎林某一去不返月仙屢向保人索討卒致起訴經地方廳判令双方煩人和解經月仙央茶壺張茂林掌班賈四等出面調停由保人代還三百元作訖當經保人月仙當面說妥緩期交款詎月仙不知受何人慫恿于日前復起訴于地方廳非如數賠償不可現聞地方廳批示候將調和人傳案質訊云云（萬）

●倚勢欺人

大東關造幣廠有徐福明者聞係該廠會計員李某之至親因欠本關柴草市迤南住戶許姓婦錢項若干許婦屢次遣人追討而徐某埋頭不出許婦無奈親自前往該廠索討該徐某不但不給反恃李某之勢力竟將許姓婦頭部打破血流不止事為該管警署聞知以徐某蠻橫無理遂將徐某帶署擬送廳懲辦後為李某聞悉親往警署一再說情並允代還許婦錢項始行釋放云（隱）

●糧戶被搶

馬家堡村東十九日夜間突有馬賊十名各持快槍闖入該堡在孫田趙三家搶去衣服手飾多件騾馬三匹計價不貲現均呈報警所然其能否弋獲未可知也（干）

●商鋪失竊

西關春發和雜貨鋪昨晚十一鐘餘被梁上君子潛入屋內將錢櫃撬開竊去鈔票十萬餘元並貨物等件迨至次早查覺當赴各處查找已無踪跡遂開具失單呈報該管警署查緝云（年）

●刼財害命

城北二十餘里某村住戶梁慶財家日前正在早飯時突來胡匪三名各持短鎗不容分說當將梁某搶去小洋五十餘元而逍嗣經鄰近驚覺報知保衛團派警尾追然為時已晚匪已他竄矣（年）

●破案迅速

日昨（十九日）下午二句鐘有窃賊李廣福者（前曾為警廳所捕不知罰洋若干準行取保釋放）至小西門裡路北某日本錢鋪聲稱兌換現大洋三十圓該錢鋪因僅有十餘圓故着櫃夥出外收買該日人亦因事入後屋迨至出來換洋者不在知必有異查點錢櫃內之鈔洋計失去一千四百五十圓即行分報中日警察四出緝獲當經警察廳稽查王俊峯在小西門外小藥王廟西首某大坑將久慣高買之李廣福拿獲當由李某身畔搜出票洋一千三百餘圓並在腰中搜獲銅鈎十餘個即行綁赴警廳究辦按李廣福不出旬日犯案三次前二次警廳祇顧罰金屢獲屢縱不為商民除害嚴行懲治此次幾乎害及外人不知負保安之責者亦有媿色否（古）

●無病而死

小東關潤長前胡同住有熊子英者新民人營商頗得厚利雖年屆而順素無疾病詎月之十九日晚間就寢時尚無微恙至次早六鐘家人見其猶未起床上前推喚而身已冰冷矣現已電告其兄來省發喪云（干）

●死於道路

日昨早九鐘餘大西關工夫市上坎倒斃男子一名年約三十餘姓名未詳衣服襤褸死於該地經就近某小店報知該管警署轉請檢察廳派員相驗委係因嗎啡毒發之所致並無別故當備棺飭警掩埋云（年）

●淫奔被阻

城西路官市附近住戶張某之女年方豋瀛貌甚平常因與比鄰賀姓子調戲成姦情投意洽於日前早晨携洋十餘圓双双逃去不料行抵村外被女之叔父查見立即尾追當將一對野鴛鴦双双捕獲扭回該屯罰辦云（年）

●一再偷香

小南關神樹胡衕住戶李某之妻年屆花信姿色秀麗而竟淫蕩性成不安於室視其本夫如眼中釘昔與隣近浪子韓某通姦因事機不密被伊夫窺破屢次管束彼與韓某始斷葛藤詐聞又與何某暗渡陳倉情景難解具異想天開欲双宿双飛但不知能否達到目的耳（隱）

▲來函照登

大主筆先生史席日來讀貴報迭載鄙人接某任派某差者雖出諸市井謠傳然訪事者亦稍欠檢點甚至本月二十號東三省新聞欄內載有鄙人於十七日赴京運動之說更為望風撲影之談鄙人平生不能適時皆由於不慣運用方今閉門思疚無心問世詎擔任軍署顧問亦無所建白特為知過之感有義不敢辭者在耳日前為葬親事由鐵嶺歸來從未離瀋垣一步何竟指巳晉京實屬錯誤應請更正以昭核實想 貴館主張公道決不以此為多事也專肅敬頌撰安餘希惠照 馬瑞麟啓

▲牛莊▼

●會首斂財

里家窩堡因求雨後演戲酬神昨巳閉演一般小本營業者爭往漁利詎該會首事人等利慾薰心藉詞敲剝按床索捐逼迫不暇每日每床小棚子竟令納小洋三角五角不等但該小販等每日所賺無幾甚有不足納捐者人言嘖嘖均以為酬神之舉何仇人一致于斯耶

●團目無恥

西關保衛團目王嘉鵬之妻與王書有染日久無忌竟被嘉鵬撞見索洋千元彼此相持經村長調停書巳允納三百元以掩其醜詎嘉鵬猶忝顏相告曰行姦巳久按每度三元算應在二千餘元今僅以三百小數了此大事無乃大減乎即照大衆面子亦只得再減二百元云云噫相鼠有齒人而無恥人而無恥胡不遄死試為嘉鵬詠之

▲大連▼

●末路堪悲

貴州人關祖蔭前在革命軍中頗著成績旋遊學日本去歲歸國就連養疴在西崗天后宮僦屋而居纏綿床褥者數月於茲近者病態日形沉重彙之費用窮蹙情形極為可憫似此鄉關迢遞有夢難尋遊子天涯奄奄待斃市內不乏慈善大家其書施救助可也

●破鏡重圓

日昨某號輪船由旅順來連內有男女二人上陸年各三十餘歲與某共談道旁某乃憤聲罵曰（豈有此理）就聽其言知該二人係夫婦關係江蘇籍男為張慶麟女為吳氏於十一年前被人拐至旅順先賣與劉某為妻三年後劉死又與李某為妾頃者其本夫始得確信遂赶赴旅順據情呈訴官廳逐將該婦領回由連回籍云

●烟鬼遇救

大連海關書記張啓軒氏中素對於慈善事業熱心贊助昨見一面目黎黑涕泣交并當問以何故若是該人答以煙癮勃發無錢吃食耳張遂慨然出貲將該人送至戒煙所以拯救之

▲孫家台▼

●賭犯判決

久在本驛左近設立花會賭局王秉仁謝福臣（綽號洛疙疸）前被日警署抓獲引渡中國法庭業載前報近聞各賭犯除謝洛疙疸未經宣判外其王秉仁張春令秦振東經彭承審依律判罰四等有期徒刑二年零十一個月李鑑劉兆蘭等則判一年有期徒刑科罰大洋百元以懲既往而儆將來云

▲鐵嶺▼

●公斗所董事辭職

邑公斗事務所董事董先甲君前因有人稟控遂巳灰心日昨決計上辭職書以讓賢能未知果能允准否

▲西安▼

●擊賊傷人

邑南萬良河臧家齊之子夜間尋更聞近村犬吠聲不絕俄而突來伊之牆外意必隣村追賊互相攻擊伊亦手持快槍連發兩响以威嚇之不意伊院外燒鍋工人張福慶路過於此適逢擊賊之會飲彈而死及晨起乃見伊倒臥牆外始知夜槍之無眼也又將誰咎耶

▲西豐▼

●考試留學生揭曉

本縣公署昨奉瀋道公署訓令考送日留學生肅名等因茲聞業經召集學生多名在縣公署試驗今朝（十四）榜示正取張俊儒李正陽二名尚有備取二名云

▲老學究發狂（浙江）

松江西外私塾師某甲髮辮未除本以忠清表示知此次復辟消息傳來渠即欣喜欲狂即宣示小學生放假三日以誌慶賀一面並以黃紙書寫萬歲牌供以香案朝夕行三跪九叩禮又首城中東大街某老學究亦以頑固自命近亦燃以大香大燭設案跪拜迄今尚未撤除又有張塾師者年逾古稀自民國成立後一切記載而需用年月者均書宣統幾年字樣家中娶媳時之書帖亦然近見張逆復辟渠遂尊張為周公復生並盛稱大情三百餘年之深仁厚澤不置云

▲押解張天師回籍（江西）

▲又是一個江西老張

有張元旭者貴溪產即前清時一般愚民所崇拜之張天師也日前來省寓名利棧散佈傳單妖言惑衆該管警署長歐亞以其煽惑人心妨害治安特將其帶署轉送警務處核辦閻處長巳于日昨派警解回原籍交貴溪縣知事嚴加管束矣

▲古鹽鍋能鳴（四川）

▲古鍋發現

四川自流井涼商山下近日發現古時煎鹽之鍋一具涼商山為富順產鹽最旺之區每月花鹽產額凡六千五百担六月二十五日井戶劉榮澤堂相地開井甫挖至三丈四尺深發現大鐵鍋一只厚一尺二寸口徑一丈四寸有奇重量計四千六百餘斤用六十三人之力始將該鍋起翻內有陽文漢字六（大中三元六月）字體不古筆法不正殆當時工人隨手所鑄也英敦士商斐然曾携照相鏡前往攝影觀者甚多然究不知大中為何代年號業鹽之人以意度之實為千年前之古鹽鍋云又土人云該鍋未出土以前涼商山地方夜深常有雷聲殷殷在地中自發現後兩日均無雷音矣此據土人此傳語記者實未曾親聞釜鳴也又該古鍋深二尺零三分鐵色甚好銹雖多卻現青碧色

▲開原▼

●訴訟須知

縣署頃奉高等檢察審判兩廳飭令內開據陽關原梨樹等三縣民刑訴狀均不合格不但法理悖謬事實亦多錯誤茲特擬定簡明章程頒發到縣共分四項（一）請求之目的（二）一定之申請（三）事實之原因（四）舉証之方法茲聞縣署業已飭知寫狀人等務須按此書寫云

●警兵胡鬧

新薬市路西住戶李筠笙昨日指使僕人修理水溝李立路旁以監督之適四分所某警巡邏至此李因近視未讓道某警大發雷霆（謂李曰莫非你是瞎子麼不然何故站在街心有碍行人）（李答曰我本在此監工又因眼遲爾何故出口損人）兩造遂大起口角某警回局報告旋由巡官親來查驗向李陳說數語和平了結畢以相安無事矣不意未及片時該警又至（謂李曰巡官管不了我的事巳回長官令我綁爾赴局過堂去）於是不容分辯將李硬行綁縛而去噫警兵之胡鬧如此該長官果真無約束耶

●少婦輕生再誌

本邑北門外徐姓少婦投井一節已誌昨報聞於翌晨十鐘與世永絕該婦家屬當即報官相驗經徐監督委司法科書記員劉毅忱君前往驗訖現該婦之家屬巳與婦之娘家去信至將來有無事端尚難斷定

●團董更替

本邑東路團董黃君子榮勇敢有為職行老手自任差以來對於該團各事不遺餘力其於勵擊胡匪尤能勇往直前故該鄉均呼之為保障忽於日昨上書辭職巳蒙上峰允准聞承乏者為王某云

●盜犯正法

縣公署昨據警察所送到拿獲匪犯熊百勝等三名負有鎗傷經徐知事提訊該犯將百勝供認行刦綁票不諱遂電請省長擬處死刑茲于日昨奉到電令執行當即將該犯綁赴刑場正法云

▲遼源▼

●竊牛被獲

西街住戶王毡匠有餘房三間賃與同民石永富居住石無正業夥同陳徐將等三人以偷宰耕牛為業客歲曾偷商號乾元大之牛馬當經該號知覺尾追該匪等知事泄漏立將牛馬宰殺以滅形跡該商號向其理論反蠻橫抵抗遂報警局將該匪等拘傳問訊供認不諱業經判罰拘役了事不料該匪等賊性有改日昨又將萬豐源之乳牛二頭窃去及人查知巳宰一頭當即報案將該匪等三人拘押而石永富聞訊潛逃所剩之牛一頭當經領回至如何判罰容訪再誌

▲長春▼

●馬車太兇

本埠馬車屢有傷人之事而警察猶不知嚴加取締日昨有賀文齋執事人郝福廷君赴街辦事行至東馬路正遇馬車飛奔前來將郝君撞倒於地死有半晌招至醫院亞醫院未識能保性命否該馬車夫則巳被崗警截獲送交區署矣

▲農安▼

●區官易人

農安警察第四區區官李澤因曠職被革遺席以第二區區官王香九調充遞遺二區區官一席以該區巡官王九臯補充矣

批示

▲奉天督軍公署批示

原具呈人杜文氏 呈一件為路正義冒充軍官率領軍警欺壓孤寡迭次擾害由

即據一再呈訴路正義竟敢在省垣地面冒充軍官肆行擾害如果屬實殊屬不法已飭候令省會警察廳查明拘究倘係虛誣定即反坐原呈二紙抄發此批

原具呈人陳丕清 呈一件為奸商圖利至陷友朋請釋無辜由 此案業巳判決所請應毋庸議此批

▲奉天省長公署批示

原具呈人王景陽等 呈一件為價示發審反行追繳請送法庭俾得伸理由 據呈各情業於閻維芝等呈內批示仰瀋陽縣併案訊追具報此批

原具呈人胡百川等 呈一件為恒報會產朦混勘丈請查究由 此案前據趙子氏來署呈訴業經飭縣秉公查辦尚未復到據呈各情是否屬實仰瀋陽縣迅即併案查明核辦具報該民等即赴縣候示可也副呈批發此批

▲奉天財政廳批示

原具呈人周命新蘇振民張之恒等 呈控前開原稅捐局長魯侯東由 呈悉查前開原稅捐局長魯侯東任內於下肥地屯浮收稅課一案業經派員查明其應如何辦理本廳自有權衡該民等屢於事後追控亦非安分之人着即回籍安業倘再任意逗遛構訟定行查究此批

介紹律師呂君榮寰

呂君榮寰字維東法學家也畢業於江蘇省立法政專門學校法律本科前經本省工業專門學校延聘充任講師去冬法校停辦復經兩級師範工業專門兩學校聘任法制經濟兩科教授有方引据宏富各校士子莫不以良師稱之近經鄙人等敦勸發揮律師事務指育擁護人權業已得其同意呂君學識經驗均臻絕詣論辯一道尤所擅長用特登報廣為介紹倘有民刑訴訟案件欲倩呂君代辦者請至大西門裡人壽胡同該律師事務所接洽可也

介紹友人 王樹翰 劉尚清 佟兆元 李友蘭 王寶善 趙乃普 孫其昌 董齊璐 梁友柏 蘇丕昭 栗宗周 劉東藩 王光烈 秦玉璞 高步孔 佟兆萬 欒孟枚 王明灝 馬纘益 李承德 周 結 楊日宣 丁鑑甲

患崩漏者注意

余賤內症患崩漏衂血飲食不下及七日夜不寐延醫診治服藥罔效衆皆無策可施茲延本村教員郝介忱先生暇課餘之便診治用藥拾餘劑而痊衆醫士聞之莫不吐舌者也余酬報無方是以登載報端以誌永久不忘云

屯二區達子堡董王斌謹啓

奉天駐省張琴謹白

敬啓者駐省張琴前在小南關礦政局後胡同居住因距各署較遠辦事諸多不便今兌小南門裏同鳳堂飯莊胡同路南向北大門前親王府院內正房四間作辦公地點已於陽歷七月十三日遷移凡各縣局如有公文信件徑寄敝處接收是荷特此登報奉佈

時屆源暑天氣酷熱文人君子公餘之暇無不散步郊外藉以消遣本社為諸君子納涼駐足起見特設茶社於萬泉河畔並設分社於公園聘請坤名各角登場奏技以助諸君子之興趣茲將二社之坤名各角姓名列左

京大鼓名角張小軒 坤角李墨青李云青 梨鏵大鼓名角王振利李金標 公園戲法張相臣程化民坤角田陞

凝香榭主人謹啓

報鑛諸君鑒

鄙人於財政廳充測繪員之期嘗見報鑛諸多困難特設承辦鑛業事務所凡繪圖文件保結等事皆可効力惟巳經繪過鑛區同一地點概不受第二者聘用以杜重複而免糾葛莫責是荷

奉天小南門裡路東蓬瀛旅館院內中國電話四百十二號 李化難謹啓

丟失錢飛聲明作廢

敝商義泰號因遣櫃夥赴街滿來福祥隆號付福字五十六號存飛一紙計奉票貳千元正因櫃夥失慎在中途丟失當即懇請商務總會存案日後無論何人拾去均作廢紙特此登報佈告週知

奉天小西關義泰號具

業鑛諸君鑒

東華門南大路東 啓新鑛業贊理社 專理測繪鑛圖代辦報鑛諸手續代查鑛物價值及用途化驗鑑定經售各種鑛石凡承委各項均負責任信用久巳昭著簡易事件則分文不取

電話八百二十三號 社主留日工學得業士 藍馨萱謹啓

寬甸縣政治黑暗

有歸客自寬甸來稱前充團總赫貴福軍店於宣統元年加入衆商號聯保一次領取官紙出票壹千五百元至民國三年奉總商會飭令收舊換新惟赫某無力收回所有出發元票均歸衆商聯保墊付由于聯保之家即與赫某斷絕關係矣乃赫某同黨李子卿馬鴻昌為商會會長私行發給赫某官紙出票四千三百元迨本年赫與總發生盜案畏罪潛逃遺票擾累地面乃商會會長馬鴻昌竟私發傳票將業經脫離關係之商號勒令攤還衆商據理抗辯尚其今代桃僵之計不成再變一計出赫某拍賣之家產禀官立案令衆商墊付八百一十元經官批准衆商承認又復鬼蜮百變主使伊東令子卿捏寫僞契橫奪赫產其偽據係倒寫五年日期須正會長趙海波通融稅契經會長知其詭弊置不為理乃將通縣過戶矣想此匪產拍賣縣署之批令也復任偽契過戶亦縣署之批令也一事如此翻覆則縣治之黑暗可知矣

更正

前閱貴報七月八日勝賓堡新聞欄內載閘丁綁票之駭聞一則閱之不勝詫異查將軍屯原無保衛分所確係本村會勇其出外綁票等情誤認為保衛閘丁乃係誤聞之誤合亟更正以保名譽而昭核實

●大連電報 廿一日

●營口電報 廿一日

奉天售煤合組

平常監督送煤馬車雖期無違若代查收某馬車夫有違弊者請速詳告于售煤業者爲荷且一噸煤分裝十個袋子而每個袋子煤重有壹百七十斤特此聲明

奉天小西門外南大什街路東 撫順塊煤 煙台塊煤 **寶榮公司** 電話日二一五番中五二五號 煤廠日三四七番

本溪湖塊煤 奉天鐵道附屬地 **大昌煤局** 電話日二〇九番 中二四二號

撫順塊煤 無煙煤 午心臺煤 奉天西塔大街路北 **三有公司** 電話日二四三番 中二百號

奉天小西關大街路北 撫順塊煤 煙台塊煤 **公益公司** 電話日五四四番中七十號 煤廠日三三七番

奉天新市街西二條十六號 各樣煤 **義昌號** 日電話三五番

塔連煤 爐子 奉天小西關茂林館裡 **東亞公司** 電話一七八番

各樣煤炭 一概俱全 奉天小西關上頭路北 **南滿公司** 電話五五六番中國一五六號 煤廠一五七號

東京小松

痔瘡藥

此藥當治痔瘡至極重症脫肛痔瘻莫不治癒實家傳之靈藥也須時以函片示知即將痔病原理及自己在家治癒方法之說明書一并送呈分文不取

本舖 東京京橋區一 小松盛林堂

代理店 大阪同 高橋盛大堂
關西同 平野 丹平商會
同 四丁目 小林大藥房

全國各藥店有小松痔の藥指命乞ふ

九重綠香皂 芝蘭黑香皂

顏色之美也者非依脂粉能使皮膚之素質美艷故維新佳人居常淡妝若用此香皂浴身洗臉定能使天然美膚益細且艷而此二大香皂用之不但除去皮膚上之污垢其配合原料係爲保護皮膚之高貴諸材料是以品質優良實與他品遙不企及也

經理 奉天城裡 寺庄洋行

腦症良藥 靈片

本藥品名靈片（日本名レーベン）爲醫學士常持爲治君苦心孤詣所研究發明之絕好良藥曾得醫學博士岡田先生、森繁吉、日同治作、森文道、內田那彥、飯島勝次、福田庸市等大家十有餘人之讚賞並經北京醫學校教授陳先生北京醫院長侯先生在北京醫學士金先生等中華民國大醫認爲奇效卓著無愧靈藥之稱此藥能救衰起病爲最新之妙劑專治腦、脊髓、神經衰弱、頭痛、目眩、昏暈、便結、貧血、不眠、怔忡等症可使精神爽快元氣旺盛凡因陰萎、遺精、早漏、夢遺、房事過度、手淫、生殖器衰弱等致交接不能喪失人生之快樂者試服靈片百錠乃至二百錠定可恢復健康之身體享受愉快之生活謂予不信請試服之即可知此藥之效驗如神也

藥價

三十錠 三角	五十錠 五角	百錠 八角五分
二百錠 一元六角	四百錠 三圓	八百錠 五圓五角

本舖 東京銀座弓町三 弘濟藥院 中南定太郎 電話京三〇八番
大阪安土町堺筋 弘濟藥院 中南定太郎 電話本三〇〇七番

寄售處 世界到處著名藥房均有出售

萬芝堂藥局廣告

太醫院宋醫考驗立案發給執照專賣各省府廳州縣舖戶均有代售此藥

參茸補腎丸

此藥以參茸爲君蔘乃靈草大補元氣茸乃仙獸貫通百脈培養氣血之寶藥和爲丸滋善補男子腎寒精冷陽痿不舉與而不久精神短少腦髓空虛腰痛頭暈耳鳴眼花筋骨痿軟虛勞咳嗽以及婦女經水不調下元虛冷赤白帶下久不受孕孕而不固常經年赤腰腿疼痛骨蒸勞熱等症服此藥添精神悅顏色壯陽種子延年益壽此藥每兩價洋二元整每六兩十元

立止咳嗽葯

本堂宋醫祖傳成方專治男女老幼遠年日近諸般咳嗽虛損勞傷等症此藥善能止嗽定喘清痰養血傷中帶血論年深傷勞痰嗽肺虛痰喘睡臥不安飲食少進內傷外感肺經不清此症管保去根永不再犯服此藥病輕者一兩和能清能散此藥能補一能付即愈此藥立見功效百發百中每付價洋四角十付價洋三元五角整五付價洋一元八角言無二價

神效虎骨藥酒

此酒當治男女中風中寒左癱右瘓半身不遂手足麻木筋骨拘攣口眼歪邪腰腿疼痛步履艱難以及小腸疝氣寒積冷痛等症速飲此酒立見功效每瓶銀元六角大瓶市洋參元中瓶市洋壹元五角小瓶市洋六角

開胃止痛丸

此九專治男女老幼心口疼胃脘痛食水停滯鬱氣服滿寒積冷痛癥瘕痞塊嘔吐惡心肚腹乍寒乍痛噎膈翻胃嚥氣吞酸不論新久均可服之百試百應每付二九價洋三角言無二價

宋氏救喉散

主治咽喉諸症瘟喉纏喉乳鵝喉痺鎖喉痧白喉喉疹毒纏喉痘毒纏喉花柳攻喉或腫破爛嗌之不下水米不進急投此散吹之患者如神並治小兒諸般痄症甚效每大瓶壹圓小瓶五角

虎骨熊油膏

此膏當貼風寒麻木諸般腫毒腰腿疼痛男子遺精白濁婦女赤白帶下調經瀉水不通肚腹久痢久痛小腸疝氣手足疼痛拘攣積聚筋骨痞塊等症其效如神貼之按穴此膏大張價洋六角小張三角

雙合化痞膏

專貼男女氣積血積寒積食積心痛腹痛胸膈脹滿噎膈反胃氣臌水臌泄瀉痢疾下墜脫肛小腸疝氣腰腿疼痛手足麻木及婦人癥瘕經脈不調赤白帶下兼治小兒一切積聚肚腹膨脹常貼此膏最能化痞積速效此膏每份兩張消積化痞每兩包價洋四角整買五份按照九扣

此丹立時見效每盒壹元

琥珀逐淋丸

當治五淋白濁小便刺痛沾染花柳魚口便毒毛髮脫落口鼻腐爛無論男女新久諸淋諸瘡症急服此藥善能清淋解毒消腫止痛疎利下元調暢水道立竿見効每包五服價洋五角

普濟黃牛丹

瘟邪日久傳入心包神昏譫語小兒驚風痧疹急服

代售處長春祥順德裕升慶安東恒順慶吉林源升慶恒升慶遼陽利順德永興營口合順隆新民利順東錦縣福順長西豐東興順東豐合順興遼源聚泰隆鐵嶺永慶東孫家台增益昌各埠賜藥來函示悉本堂自備郵資不悞

前鴻濟堂宋醫子岐移居大西關中間萬芝堂應症

本藥房開設奉天大西關中間路南新式樓房門面萬芝堂謹啓 中國電話一四三號

分此特此佈告

株式 **大倉組之營業課目**

軍裝軍械 銅鐵水管 綿花洋絲洋布 油類木料

各種機械 瀛車並其材料 羊毛皮件呢絨 道木洋火

電氣機械器具 [illegible] 包辦工程

總行 日本東京市（京橋區銀座三百七番地）

分行 北京 天津 漢口 上海 九江 大連 香港 安東縣 本溪湖 倫敦 紐育 漢堡 西北 等處日本各地

馳名三炮台香烟

又名綠錫包

君吸三炮台香烟

因爲知道他是最上等的香烟

人吸假綠錫包香烟

因要人知道他是吸三炮台香烟

英美烟公司

…商標以免奸商…混買藥品者不但無效而日增病多恐庶不致悞特此廣告 中國電話七百六十二號 本堂主人謹啓

民國要聞

黎黃陂仍居醫院

黎大總統瀛眷赴津業誌昨報現據公府傳出確息謂黃陂送大夫人二人夫出法國使館後仍回法國醫院養疴並無回東廠胡同之事外間所傳純係一種揣測之詞更聞公府某職員十八日往法醫院慰問黎公黃陂略云俟眷屬抵津私第安置妥協即定期出京赴津以娛晚年對于復任大總統問題誓死不就云云

討逆軍撤回原地確聞

討逆軍入京雖不得謂爲規律森嚴秋毫無犯然無大不規律之事惟段總理原定之計畫本擬一俟大亂戡定立即撤回原防以維各地之治安秩序數日以來詢謀僉同業已實行撤回之計畫據車站之所調查前日一日五小時內竟開車至十九次之多確查實數則第三師曹錕之軍隊一師一旅已完全撤回第十一十二等師則仍回至南苑京畿第一混成旅張錫元所統者則撤回通州京畿第十六混成旅馮玉祥所統者則撤回仍駐豐台廊坊現惟第八師軍隊尚有一小部分猶未運完實因火車不敷應用而現在京師之軍隊已比從前爲少不可謂非收束之迅速也

唐督軍沈痛陳詞

（上海十八日電云）唐雲南督軍刻致本埠兩院議員電大要如下刻據段祺瑞通電云現奉總統命令已就總理任大局亦可迅速解決各省軍隊若無副總統及本總理命令不得擅離原駐地並不得擅立名目募集軍隊然此次張勳擁兵入京係爲調停督軍署督軍等之獨立全由段內閣與國會之爭執是此次變亂事實上實爲段祺瑞所釀成斷不得再爲總理至于討逆一事乃爲舉國所應爲者今自己出兵而對于他人則云不可動兵是爲牽制各省以貪功其心事實不可問云云其全文均極力痛陳段氏總理之無效云

協商國公使答拜汪總長

段總理由津同京組織內閣已完全成立汪外交總長特於前日歷訪各國公使關於內閣成立作正之通告茲聞協商國各公使於日昨下午同赴外交部答拜汪總長致內閣成立之賀並勸以中國政府對德宣戰從速實行汪氏答謂段總理關於此項問題堅持向定方針不稍變更一俟馮總統來京當有適當之妥決云云

旅津國會議員之活動

旅津國會議員前約開會公議在津設立通信處以資聯絡昨又在神戶館開會討論時局善後辦法聞決定與在上海之議員等相呼應主張在八月一日以前齊集上海商定地點定期自行集會又聞在津議員雖主張恢復舊國會却附有相當條件頗爲穩健昨日開會聞研究會無一人到會討論會至者亦極少其著名激烈分子均已赴滬即有在津者亦嫌此等人主張太和平不願贊助是以在津議員奔走活動者以暫時中立派議員爲最有力不日尚有一種宣言書發表云

再誌川局糜爛之情形

成都糜爛情形已誌前報茲據某處接到十三日由成都所拍發電報略謂劉存厚圍攻督軍署甚急戴兼督竭力防禦戰鬥甚形激烈外僑性命財產有危險之虞云云又聞汪外交總長前日往謁日本林公使當時由林公使談及川局糜爛如此之甚或危及外僑性命財產亦未可料望設法保護爲盼云云

懲辦罪魁之所聞

此次復辟禍首如張勳前已有令飭前敵將士一体嚴拿法懲沿如張鎮芳雷震春馮德麟業已拿交法庭依法辦理其餘尚有附逆情節較重之人政府當然不能置之不問聞日昨已擬就命令懲辦罪魁八人爲康有爲升允袁大化胡嗣瑗萬繩栻梁敦彥劉廷琛朱家寶令中有通飭嚴拿務獲究辦之語勞乃宣本亦在罪魁之列因尚無附逆顯據得予删除至其他情節較輕之人本有一律交法庭分別究辦之議旋因株連太多爲查有實據者始交法庭辦理云云果爾則凡內閣官報所載謝恩請安之人未知將作爲實據否也

張勳既爲復辟逆首則附和隨行之人自以贛籍者爲多日昨國務院會議接一江西公民之公呈請從嚴懲辦贛籍之罪魁計如萬繩栻鈕傳善吳鈁吳錡李盛鐸饒士端梅光遠劉廷琛爲數亦適八人不知民國兩次發生帝制八之數字何以與罪魁屢相聯屬也又聞原呈於八人各加以十六字之考語一一確當可作爰書江西人此舉可謂以大義而滅鄉情亦足令奸回知警也

長蘆鹽運使陶家瑤亦爲贛人與劉文揆同奔走張逆之門于復辟案雖無直接關係然陶等爲李經羲勾致張逆亦不可謂非間接之罪魁況劉文揆既免職陶猶安然無事亦非情理之平聞倪丹忱有電致國務院亦言此人萬不可請予撤換矣

徐東海由津來京之別聞

日前徐東海自津寓搭車入都頗爲各界注意有知其內容者謂徐氏此次晉京係爲保全清室優待條件起見故不辭風塵勞苦出作調人其眷念舊主之恩情昭然若揭各報曾列載其事惟據另一探聞曰前政變段總理在津設討逆司令部天津方面遂聚集各色人等情形複雜就中有吳大洲黨羽百數十人暗地結合於某日突將東海寓所圍住聲言擁護大元帥解決時局問題徐聞信駭愕特用電話通知巡警廳長楊以德派巡衛隊來徐寓彈壓該徒黨等一鬨而散東海趨車來京云云以上事實係其昨由津埠來京之某君所談並言目擊其事記者疑信參半特揭出之以備一說

政府對於川亂辦法

四川兩次糜爛均由政府放任所致茲聞政府對于川亂擬定辦法三條如下一即日下命令嚴飭劉存厚罷兵聽候中央查辦二電飭四川第一第三第五師長防止再有衝突三令川滇黔派代表到重慶會商善後解決辦法一面阻止唐繼堯羅佩金進兵

廣東借欵五十萬

廣東政府現借欵五十萬元發給省內之滇軍以價值八十萬元之印花票爲抵押探悉孫文來粵之目的係聯合西南各省孫氏在汕頭宣言其意在於舊官僚當均行斥退云

閩浙之警報

粵軍進窺福建早誌本報昨日督李厚基又有電到京告急聲言粵軍現復前進又浙江省長齊耀珊亦來電稱浙潮甚急請調駐松江北軍全體赴浙以資鎮攝云

討逆軍總司令部行將取銷

討逆軍總司令部原設在津省長公署該部入城後即與段總司令同時遷移至京暫假將軍府辦理收束事宜現因張勳業經逃走辮子兵均已解散各種結束事宜已亦因完竣無再存在之必要擬於一二日內將該總司令部實行取消云

安武軍在三河之兇橫

張逆定武軍所在皖屬三河地方採辦軍米忽爲安武軍悉數沒收並節制委員竟有范星伯王伯孫兩委員懸安武軍旗號正在三河地方大張聲勢轉售軍米一千八百擔與桃鎮萬姓米行且賣護照並派兵士護送載運出口朦蔽巢縣運漕一帶厘卡免徵而范王兩委私得巨欵在此販買販賣反肆行封船託詞裝運軍米實則逼索船戶出錢目下詐取薛汪彭邵等大船各貼洋數十元小船逼索三五七元不等日夜帶兵追尋船戶勒索計算每天共得數百元一般船戶聞此惡風如避虎狼廬州口岸幾絕船蹤以致廬州全屬各鎮商舖貨物輸運不得流動市面大受影響三河地方原係產米巨埠不容阻遏流通全體商民出爲交涉力驅范王兩委不許逗留三河肆行專制騷擾地方障碍交通兩方爭執甚烈將惹起罷市風潮云

孫中山由汕頭赴粵

十八日由某處接得汕頭來電云孫文於十四日在此間搭乘軍艦海琛號向廣州省城進發日內准可抵粵孫氏最近行踪頗惹各界注意且于時局不無何等關係云

張繼赴粵

日昨上海電云張繼氏擬于十七日由滬起身赴粵云

段總理果忙中偷閑耶

段總理于前十四日晉京對於一切應辦急務已分別飭該管機關從速辦理並聞十六日蒞將軍府開軍事會議研究統率全國軍隊之計畫惟尚未有一定結果其他內政外交紛至沓來當現一種日不遑之概乃據某方面傳出近息前午總理在府學胡同私邸與某某等博戲與會淋漓豈眞忙中偷閑效謝太傅圍棋以資鎮靜耶然此次共和恢復効命於戰場者已屬不少今總理清夜自思亦必臥不安枕無幾許間情逸致以竹戰爲樂趣也

浙江督署趙參謀長被刺之又一說

▲錢塘潮固未已也

浙江督署參謀長趙禪被刺各節已詳前報茲據某方面所傳報告云浙江一省本爲南北相爭要點據可靠消息當張逆帶兵入京要脅總統之際即有人運動趙君欲推翻楊督軍驅逐駐紮本省北兵並許事成舉爲督軍趙均未允迨國會解散亂黨密謀更急三面派人秘密赴杭再向趙遊說並以金錢運動請趙支配一面在滬運動海軍事機本已成熟有准於陰歷端節起事之約不料某偉人委託代表致語海軍須親搭軍艦前往寧波先行宣布獨立然後杭城軍警同時響應此節不爲海軍贊成某之赴浙事遂中止然黨人圖浙之心浙人渴欲推翻現時局重建浙獨立旗之念仍有加無已本省本籍軍隊浙東西兩處合計共有一萬餘人表面聲勢似頗雄壯但須督署內有力者從中贊助即事方易舉而較易成功參謀長爲督軍下最有權力之人物因來浙以反對督軍莫不由參謀長爲首領故各黨派均集中於趙之一身奈多方運動趙皆一味含糊迄無決心而殺身之禍至矣據浙江之派人云此次狙擊趙君所以警告楊公錢塘風潮恐尚多事云

四川之過去與現在

▲嗚呼恐怖時代

四川成都自本月六日川黔軍開戰後迄今尚未得有詳細報告昨有川人得家電惟有（少城無恙）四字其餘少城者舊滿城也據聞劉存厚所部名雖一師實不下六師之數其人素狠毒此次因受戴戡之誣遣與戰禍不惜糜爛桑梓以快私憾其忍甚矣四川各要人均擁重兵無法裁抑故府前派王人文張習入川查辦羅劉之爭久住重慶迄無辦法王昨已回京張則南下到滬矣今後解決川事直不知從何著手昨據所聞戴戡目下仍在省城而前出政廳黃孟曦君則實爲劉部下槍斃其家眷至今尚無下落可慘孰甚此次北京戰事商民幾然死傷川省則正與此相反聞前次羅劉之戰兩軍死者不過數十人而商民被害身死者則有三四千人此眞川民之大劫也方督軍團獨立之事起川滇軍政界要人咸有一種覺悟謂川滇軍宜趁此機會實行携手滇軍先將黨派相同之重慶鎮守使第五師師長熊克武勾串通好更介熊以與第一師師長周道剛聯歡乃第三師師長鍾體道以滇軍事急求和事定必仍反顏相向通電拒之劉存厚之意則謂滇軍必欲聯絡須將軍隊撤出川境共協餉等類川省不難應允此事萬非滇軍所樂從於是川滇和解之說乃成泡影半月以來省城日夜戒嚴晝則有官兵廿十八巡遊街面並暗設戒備夜到二更即令各街關閉柵欄並放步哨所有會辦署附近數街（即舊督署附近）戒備尤嚴盤查之機關槍管退砲甚少戴兼督特下令限兵工廠在月內趕造成機關砲四尊該廠原限三月造成一挺五月起造在七月方能工竣今縮短一月該廠工人晝夜加工甚爲忙碌戴兼督猶迫不及待先將作模範之一尊推到會辦署前架設人民覩此益以爲不久必有戰事蓋已早在恐怖時代中矣

山東土匪之橫行

曹縣城池日前爲匪首毛思忠攻陷已詳本報聞該匪於破城之後即率其胞弟毛思愚分帶夥匪千餘人侵犯單縣西鄉各村莊恣意焚掠所過一空聲勢愈益猖獗大有不可收拾之慮故駐紮單縣之軍官親自督隊追緝並急電督軍孫速電令鄰境軍隊會剿云茲有來自曹屬商人據其所述毛思忠之歷史謂該匪籍隸單縣少以任俠橫行鄉里人多嫉之繼乃因細故得罪豪紳遂走投某軍部下復以桀驁馴被斥乃亡命爲匪既頗能得衆爲群匪所推服黨羽既衆故自稱忠義軍以號令群匪莫不聽其約束乃者張勳復辟討逆軍起於天津該匪聞之竟以曹屬人民名義電段總司令云曹州討逆軍已組織完備擬即出發云云段總司令得電恐其借端生事急電魯省督軍令其停止進行蓋不知發電者之爲著名匪首也魯督雖知事有蹺蹊故特令第二十團赴曹駐防預防變故不料尚未抵曹該匪已焚掠一空且擾及單縣一帶矣

管轄保庫貨物 中電話分局 六十七號

完全之金庫則保護生命財產者也

金庫

商業家而莫有完全之金庫者則非當世之商業家也

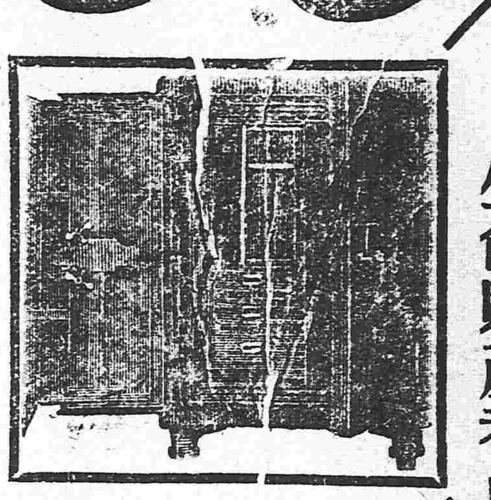

滿洲總經理 藤田洋行 奉天東華門大街 電話二二四

代理萬國儲蓄會開幕

萬國儲蓄會係中外鉅商組織而成總會設於上海分會立於天津倡行於內地各省而東省向無代理之處敝行有鑒於此今特代理該會一切事宜為東省人民謀無窮之幸福至該會信用之昭著辦法之完善久為中外各界所稱許認會者所得利益之優厚又為他種儲蓄壽險等會社所不及每月開標一次認會者自交第一次會金起至滿期止中間永享得標之希望且滿期將所付原本照數發還除每次可得標洋臨時付現外還本時尚有餘息分潤其利益之大直覺遍天下莫與比倫今當代理伊始恐各界未能週知用特宣布望有志入會諸君駕臨敝行面諮一切在外埠者可以函商且敝行備有詳細章程多種函索即給

六月份得彩者共計七百六十七名茲將得大彩者姓名列左

源和洋行麗特君得二千元 太古洋行李佛君得一千一百九十二元 中和行大全得一千元 法糯君得六百元 袁志莊君得三百元 金錯辰君得三百元 二美行麥君得二百元 王樹勳馮尚德二君得一百六十元 志良君得百〇四元 外國語學校王寶泉君得十八元 倪玉書、張繫圃、王曉春、何鏡波、各得一彩

奉天小北關利記洋行謹啓

唐山啟新洋灰釘磚

小北關英商利記洋行總代理

請看神效百補丸之八大效力

注意 此丸係前清醫科舉人日本帝國大學醫科畢業醫學士郭廣闓先生處方先生醫學精通為營口防疫院長十有餘年以此方治愈病人無數誠經驗之良方也敝堂不惜重貲特購買各等貴重藥品依方精製成丸以供同好數年以來頗蒙各界歡迎凡我同胞諸君請嘗試之方知鄙言之不謬也

一補腦提神 作事過勞精神疲倦思慮太過腦力耗傷服此丸立見神效

一止嗽定喘 老人氣喘新舊咳嗽或痰喘不止不能安眠服此丸立見神效

一開胃化積 胃痛吐酸消化不良膨悶脹飽不思飲食服此丸立見神效

一止瀉鎮痛 痢疾肚瀉寒冷腹痛服此丸立見神效

一調經種子 婦女經來腹痛經血不調或子宮寒冷久不受孕服此丸立見神效

一固精強陽 男子房事過度陽痿不舉或精髓缺乏不能立嗣服此丸立見神效

一強壯筋骨 氣血虧損腰腿酸軟筋骨疼痛半身不遂服此丸立見神效

一戒除煙癮 男女鴉片烟癮或嗎啡重癮若服此丸旬日斷癮一月之後瘦者能胖弱者能強誠戒烟之良劑濟世之仙丹也

價目 每包二十丸 小洋三角 每十二包 小洋三元三角 每瓶百餘丸 小洋一元五角 每大盒十二瓶 小洋十六元

欲代售者來函另訂格外公道 遠道函購者欵到貨去決無錯誤並函購買者恕不作覆

營口道署東街門牌二千三百六十號 製造兼發行所 漢槐堂謹啓 電話一百九十九號

各埠各大藥房商店均有代售處

花柳注意

從來花柳之症其害實不可勝言倘悞投庸醫治療慣用銀粉倒提刼藥等法只求當時立愈不知毒氣內閉逢春復發偏身紅點毒攻上部髮際脫落二目失明咽喉破爛頭痛暈沉耳內流膿鼻塌齒脫毒入於肺咳嗽氣短言語失音毒攻下部肛門生瘡大便走血毒串入骨筋骨不遂痛疼難堪日輕夜重步履艱難餘毒不淨且必染妻絕嗣其種種劇烈之患筆難盡述然若醫治得法則毒患亦不難消除淨絕本醫士有鑒於此深為加意搜求研究至再專以應手奏效為宗旨無論遠年近日一切花柳染毒或經醫不效服藥無功者請到敝藥房新法調治輕者一星期全愈重者二星期除根永不再犯病好交錢以重信用特此廣佈伏願患花柳者萬毋自悞也可

奉天省垣大西門外 英美大藥房主人謹啓

虎骨白鷄膏

專貼男女老幼多年積聚小腹疼痛赤白二帶腰眼疼痛肩疼臂疼心口疼肚子疼偏墜疝氣立貼立愈大貼洋八角小貼洋四角

天然搜毒丸

花柳之毒傳染易而治療難初起若隱蔽不治誤服薰頂之藥毒蘊於內輕則楊梅惡瘡重則殃生斬嗣其害不可勝言此藥用中西妙品仿化學原理精製而成專治魚口便毒楊梅下疳勿論初起舊得服此毒去根除永不再犯乃花柳科第一妙藥也每盒洋貳元

神效脚濕葯

脚濕雖屬少症往往有經年累月不愈者其苦腦不堪言狀此藥專治一切脚濕勿論已破未破或腫或疼出水刺癢立擦立愈用法仿單詳明每盒洋肆角

淋濁斬毒丸

淋濁之症患者不一有染花柳之毒而得者有因腎虛下寒而得者或濕熱下注蘊結膀胱或色慾過度腎不納精此藥專治各種淋濁功效最速服過便知每盒洋二元二

鹿胎救坤丹

專治婦女經期不準行經腹疼赤白二帶久不生育素慣小產血枯閉經女乾血癆傷此藥乃調經良品婦科聖藥常服永無血枯小產之患每付洋三角每盒三元

痢疾神效丹

乃治痢第一妙藥勿論赤痢白痢休息痢噤口痢瀉泄不止服之立愈每付洋肆角

外埠商號願賜代理者價值從廉宜先函訂章遠方購服者欵到貨去決不有誤郵費本號擔認各埠均有代售

總批發處 奉天城內大南門裡齊魯大藥房謹啓

協茂盛綢緞洋貨發行

本號大連協茂盛今分奉省鼓樓北路為接洽遠近 貴商惠顧批發各種綢緞洋貨售貨期限仍照大連規章壹月為限過期按照月利壹分貳厘行息內外一律以昭公平恐未週知特此謹告

中國電話四百七拾六番

請看安圖縣繼知事蠹國殃民之續誌

安圖縣自繼源知事蒞任以來聲名狼藉商民怨嗟種種違法業載前報後彼該知事閱知竟自已擬稿寄使二三走狗暗勒各商出名更正其實皆揑詞掩護也該縣自今春胡匪肆起鄉民惶恐因禀明共集欵三萬圓交存縣署購買官槍保衛地面而繼知事竟將此三萬元公欵並巡警餉項一同私用收買煙土令其弟繼澤假解欵名目帶領護兵運往奉天吉林販賣以漁厚利至今巡警兵餉八個月未放兵心惶惶已有異志特以警士半屬鄉民祇憚於先發耳現境內盜賊充侈肆行搶掠據磨石溝小營子溝等處距城皆不過十餘里被綁人票各住戶李鳳鳴等八家皆控訴無門抽贖無法幾於指不勝屈此皆陰歷五月初一日晚間事也而該知事竟置若不知未聞設一謀出一兵以圖防制也惟聞繼澤山春季招來游民若干在境內擇地一分種大煙縣由署撥欵接濟工食而已現又有倡獨立之說日安圖全境而論僻在邊疆一隅榛莽叢生荒蕪未闢所賴者有賢宰勞來安撫庶四民漸集藉資邊防乃竟權此茶毒已來者尚思遠避未來者誰肯相就以實邊招墾之塲從此恐仍作荒蕪矣所望操用舍之權者採而查之庶救此一方民命而為國家開荒蕪以保疆土焉可也

安圖縣四民人等謹登

天和醫院

內外產婦人小兒眼耳鼻咽喉皮膚花柳病各科

奉天省城小西邊門外

中日合辦 正隆銀行

總辦 安田善三郎

本行除照一般銀行例辦理一切外尚注重各項事宜如左

一所有辦理存欵務以親切叮嚀為宗旨

一放貸及匯兌事宜務主簡捷以餉顧主

一凡放貸將各公債票為抵押者息率格外從廉

一凡各種公債票照市價從優交易

一兌換金銀小洋事宜照市價格外公道以廣招徠

大連大山通電話長六八一番

旅順舊江町 同分行 電話長一一五番

營口元神街 同分行 電話長二一二番

奉天小西關 同分行 電話長日二五二番

長春東斜街 同分行 電話滿二一七號 長六一〇番

開原大街 同分行 電話長一一〇番

介紹牙醫

廣東會樂天麥琼波兩君前以遊學美洲於牙科專門畢業得有博士學位歸國後復經香港政府考選最優等註冊以牙醫問世凡治牙鑲牙補牙脫牙洗牙種種學術為各埠所歡迎本月初旬來東游歷道經瀋陽同人知兩君富有經驗又以此間斯道無出其右力為挽留現暫以南門裡愛國飯店第三十九號為候診之所凡欲講求衛生脫離牙患者幸勿交臂失之此告

介紹人 錫鈞 三多 吳宇霆 史紀常 袁金鎧 沈家彝 梁載熊 馬廷亮 孫葆瑨 呂永恩 邱任元 張鶴臣 潘鵬年 謝蔭昌 恩格 沈鵬飛 吳維勳 鄧炎山 姚啓元 林道生 仝啓

東三醫院

奉天小西關大什字街

開業已經閱十星霜能知滿洲之風土且悉華人之體質且以親切叮嚀與醫術能新為主義

耳病聖藥

鄙人雙耳膿聾患重聽三十餘年適寄大洋兩元函買鍾鼎居（奉天監獄舊胡同）治耳萬靈油二瓶治之數日全效感極特謝（此藥詳載東三省公報）

鐵嶺東關馮漢臣

山田正路丸

健胃強肺 每食後必一粒

心口疼腹疼 咳嗽之妙藥

發賣元 大連信濃町九十號地 東昌洋行 電話一五二〇番

今之正路丸者乃係日俄交仗當時之征露丸是也倘犯慢急性腸胃病暨肺膀病者服之靈驗如神常服此藥必能豫防腸癰午疵紅痢等症無疑也現值易瘟疫之際仰各位常備一劑以免災病

腦神經病特効藥

健腦丸 島村博士證明 良藥 腦病 KENNOGWAN

一定速見効驗

腦神經衰弱症之人

大酒家、實業家。及平常過勞頭腦人。常用此藥即防可怖之中風。卒中病於未發。又使便通順調。增進記憶力。

主効 ▲腦充血 ▲逆上 ▲頭痛 ▲腦膜炎 ▲耳鳴 ▲鬱憂 ▲神經衰弱 ▲眩暈 ▲健忘 ▲腦卒中 ▲不眠 ▲便秘

藥價 四回分廿錢 半週分四十錢 一週七十錢 二週一圓卅錢 五週三圓八十錢 十週五圓

請試用一星期 全國海外各藥店均有代售

本舖 丹平商會

辯護士 律師 島田定持啓事

前旅順關東都督府法院判官

敬啓者茲因奉省中日雜居日繁一日雖係中外分別而有同室相親之概彼此感情日深一日從前我中日士民尤為親密更加一層密切聯係惟我中亞素抱和平尊重人道主義自辛亥武漢起義政治法律各大學家締造大中華民國由此得成純粹法治國家可以振起法律精神能達司法獨立之目的寔為人民之幸福敝律師自鑒於此前在關東都督府裁判官禀請官准在奉天省城設立島田定持律師（辯護士）事務所凡中日士人遇有詞訟刑民事件均可出廳辯護或有中外商民釁事皆避各處附屬地中日商民因事致起爭端糾葛不清等事敝律師均能隨時引渡書轉以及抑互或相成訟案件不欲出廳者亦可和解敝律師素持公道和平對待久蒙各界諸君之推許本律師到中國以來已經洽詳載所有貴國風俗人情習慣言語無不盡悉遇有詞訟案迅速者速請 諸君駕臨敝律師辯護士島田定持法律事務所 貴國顧問招待直接面談公處商權欲辯護者由直者以免受經年訟累之苦並有一切理由特此佈告俾眾週知

東三省高等審判廳以及各級審判廳各埠領事衙門

島田定持事務所駐奉經理石合忠一謹啓

事務所寓奉天小西關大什字街茂林賓館後樓

日本電話四百貳拾五號 中國電話分局七十四號茂林舘旅房

美容藥料 花顏水

皮膚能令人外貌最易遷變雖然生成美麗嬌容若任皮膚自成粗陋非獨不得維持原有之美且不能發揮天性之美 皮膚之關係於美醜有如此也 常聞世間自歎其容貌醜陋者 實屬不稀 此又人生最大之遺憾茲有日本皮膚科專門大醫小島先生 多年研究自出心裁發明一種良藥精製而成 美容藥水名曰花顏水僅以數滴滴入洗臉水中 或融溶數倍之清水該盆內之水 即逢藥水而變色如乳其馨馥郁觸鼻 雖鮮花如玫瑰與蘭花亦退一步且合衛生善治皮膚所發小瘡如面皰 雀斑 粉刺 酒刺 汗疹 頑癬 煙氣 紅點 油光 瘭瘡 等諸症討厭之物凡老幼男女皆可使用此花顏水 均得轉醜成美花顏水之特色最能完全皮膚乃成色艷使姿容倍極光輝足稱最上妙品請試一瓶以證本藥房之言之不謬

藥價實銀一元 小瓶實銀五角 試用瓶銀三角五分 各埠大藥房與洋貨舖均有代售

本舖 大阪清水谷 順和堂大藥房 經理所 奉天四平街大德生藥房 奉天小西關廣濟堂藥房